

Szénási Jánosné Gazda Klára

## Egyszerű előjátékok szerkesztése -gyakorlati segítség panelek alkalmazásával-

### Előszó

Ez az összeállítás elsősorban azoknak a kántoroknak a számára készült, akik más hivatásuk mellett vállalták a rendszeres vasárnapi istentiszteleti szolgálatot. Zeneiskolai tanulmányaikat hasznosítják sokan, ezért az ott megszerzett elméleti tudás elég az alábbi módszer alkalmazásához, mellyel saját előjáték szerkeszthető. Erre a készségre pedig szükség lesz, ahogy egyre inkább birtokba veszik a gyülekezetek az új énekeskönyv énektöbbségét.

Aki egyéni munkával fog haladni ezzel az anyaggal, annak a számára ilyen részletes az összeállítás. Nem tudhatjuk, ki mit tanult, mire emlékszik. Szükséges, hogy minden pontosan nyomon követhető legyen.

Másodsorban a kántorképzőkre is gondoltam. Tanári vezetéssel hosszabb szakaszok kihagyhatók, de ez a füzet abban segíthet, hogy a gyarapodó tudást a résztvevők mielőbb hasznosíthassák.

**A kitűzött cél** is kettős:

Aki figyelmesen követi az első fejezeteket, az legyen képes az énekeskönyv szinte valamennyi énekének első sorát úgy lezárni, hogy azzal elindíthassa a gyülekezet éneklését.

Aki pedig tovább halad, már az összhangzattan tanulásának kezdetén megszerzett kevés eszközzel is tudjon változatos előjátékokat készíteni.

**Ehhez egy egyszerű módszert kínálok fel**, amellyel, mint összeilleszthető építőelemekkel, panelekkel szerkeszthetők a rövid előjátékok.

Az egyik panel maga az énekidézet, legtöbbször az első sor, a másik a záradék, amit nem szerkeszteni kell, hanem a felkínáltak közül csak kiválasztani.

Példáink gerincét a főhármások (I, IV, V. fok) használata alkotja, kis kitekintéssel a mellékdominánsok irányába.

Intonációink formája háromféle:

Kétrészes, az előbb leírt módon. Az éneksort megszólaltathatjuk kíséret nélkül, unisono, vagy elláthatjuk kísérőszólammal. A kadencia ezután háromszólamú, ami legfeljebb a végére egészül ki négy szólamúvá. Ezt a kadenciát egységesen záradéknak nevezem, mivel alkalmanként nemcsak átmenőhangokkal látom el, hanem bevezető szakasszal is.

Füzetünk példáinak zöme ebbe a kétrészes csoportba tartozik.

Három részes, amikor az idézet és a záradék közé átvezető szakasz kerül. Ez lehet szabad bővítmény, szekvencia, skálamenet. Ebbe a csoportba tartoznak azok az intonációk is, amelyekben még egy sort idézünk az énekből. Erre a három részes formára is számos példát találunk.

Végül egy az éneket többé-kevésbé végig idéző, követő forma, melyet néhány példa szemléltet.

**A gyakorlati segítség** szándékának megfelelően a legelső, szöveges fejezeten kívül csak a legszükségesebb magyarázatokra szorítkozom.

A sok záradék között különbséget teszek, kiemelem a legkönnyebben, legtöbb helyzetben alkalmazhatókat. Csoportosításuk pedig legtöbbször a motívumok kezdőhangja szerint történik.

A gyakorlatot veszem figyelembe azzal is, ahogy az anyagot elrendeztem.

**Ezért kapott az I. részben a Példatár helyet.** A szemléltetésre szánt intonációk gyűjteményét adom kézbe. Forgassa mindenki haszonnal, és keltsen érdeklődést a II. rész tanulmányozásához!

**A II. részben** először a kezdő sor főbb jellemzőinek a megtalálásáról, a záradékok kiválasztásáról, az egyes részek összeillesztéséről olvashatunk.

Ezt követően segítséget kapunk a terc- és szeksztpárhuzam alkalmazásához.

A további fejezetekben találjuk a „panelet”: sok záradékot, melyeket g finálusra helyeztem, valamint szekvenciákat és skálameneteket.

**Kísérletezésre buzdítok. Nincs egyetlen jó megoldás,** ha egyféleképpen nem sikerül, másfelől közelítve biztosan eljuthatunk vállalható előjátékhöz.

Ezért a Példatár több előjátékot tartalmaz, mint amennyi csupán az egyes fejezetek témáját szemléltetné. Ugyanazt az eljárást több ének esetében is megtaláljuk, és ugyanahhoz az énekhez gyakran adtam többféle intonációt.

Az énekek kiválasztásánál a Draskóczy László szerkesztette Intonáció Gyűjteményt vettem alapul. Elsősorban a hiányzó ismert énekekhez adok előjátékot, valamint a több gyakorlást igénylő, illetve a mi liturgiánkba nehezen illeszthető hosszú intonációk (koráelőjátékok) helyett rövidebbet és könnyebbet. De így fordul elő, hogy egyes énekek elé csak úgynevezett rövid előjáték került: a könnyen játszható hosszabbat a fenti gyűjteményben találjuk.

Ha pedig ott sem, alkalmazzuk a füzet valamelyik eljárását!

**Az új énekeskönyvet** számos ének képviseli. Az istentiszteletre szánt énekekből válogattam. A Bibliaköri énekek közül csak azokat választottam, amelyeket a 48-as énekeskönyvből már megszerettek a gyülekezetek.

Dicsérjétek az Urat!

Pécs, 2024.

## Tartalomjegyzék

### I.rész

A: Intonációk – Példatár a fejezetek példáiból és záradékaihoz, plagális utójátékok.....	7
B: Intonációk a 48-as énekeskönyv korálkönyvéhez – Példatár.....	58

### II.rész: Hogyan készítek magam intonációt?

1. Lépésről lépésre.....	99
1.1. Az ének felidézése vagy bemutatása.....	99
1.2. A záradék.....	99
1.3. A záradék kiválasztása.....	100
1.4. A záradék illesztése, rávezetés.....	103
1.5. Átvezetés.....	104
1.6. Egy kis elmélet.....	105
2. A kísérszólam.....	109
2.1. Milyen távolságban kövesse a kísérszólam a dallamot?.....	109
2.2. Ellenmozgás.....	110
2.3. A kísérszólam belépése.....	110
2.4. A kísérszólam csatlakozása a záradékhoz.....	111
2.5. Önállóbb kísérszólam.....	112
2.6. Kis szemléltetés.....	113
3. Záradék a záróhang alatt.....	114
3.1. Az ének 1. sorának záróhangja és az alaphang.....	114
3.2. Plagális záradékok a záróhang alatt.....	116
3.3. Fríg záradékok a záróhang alatt.....	120
3.4. Sorismétlés.....	121
4. Autentikus záradékok.....	123
4.1. Egyszerű autentikus záradékok.....	123
4.2. Az egyszerű autentikus záradékok alkalmazása.....	125

4.3. Záradékok több figurációval, összetett autentikus záradékok .....	128
4.4. Első sor + záradék.....	131
4.5. Kérdés-felelet.....	131
4.6. Az ismétlőjeles sorok .....	132
4.7. Rövidebb idézet .....	133
4.8. Háromrészes előjátékok: átvezetés a bemutatás és a záradék között .....	134
4.9. Hosszabb előjátékok .....	135
5. Régi magyar énekek.....	136
5.1. Záradékok.....	136
5.1.1.Lá sorok szi-vel .....	136
5.1.2.Plagális Codák.....	138
5.1.3.Lá sorok szó-val .....	139
5.1.4.Dúr záradékok .....	140
5.1.5.Mixolíd záradékok.....	141
5.2. Az első sor záradékkal és az első sor után záradék.....	142
5.3. Lá sor szi-vel, vagy szó-val? .....	143
5.4. Átvezetés.....	144
5.5. Az 1. és 2. sor után a záradék, sorzáró kadenciák.....	145
6. Zsoltárok és korai korálok .....	146
6.1. Záradékok.....	146
6.1.1.Lá sorok .....	146
6.1.2.Dúr (ión) és mixolíd .....	148
6.2. A záradék illesztése .....	150
6.3. Átvezetés.....	151
6.4. További idézet.....	152
6.5. Idézet kísérőszóval és Codával .....	153
7. Fríg záradékok .....	154
8. A kezdőhangra vezetünk .....	158
8.1. Egyszerűbb záradékok.....	158
8.2. Záradékok tercre .....	158
8.3. Kvintre.....	159
8.4. A felső oktávra .....	160

8.5. Fríg énekek ré kezdőhangjára .....	160
8.6. A záradék illesztése .....	161
9. Szekvencia .....	163
9.1. Szekvencia a dallam egy motívumából és hármashangzat-szekvencia .....	163
9.2. Szekvenciák különböző figurációkkal .....	164
9.3. A szekvencia beillesztése .....	166
9.4. Példák.....	167
10. Skálamenetek a záradékhoz.....	170
10.1. Párhuzamos skálamenetek lefelé .....	170
10.2. Egymás felé tartó skálamenetek.....	172
10.3. Felfelé törő motívumok, sorok .....	173
10.4. A skálamenetek illesztése .....	174
11. Himnuszok, gregorián eredetű énekek .....	175
12. Bemutatás másik sorral .....	178
13. Rövid előjáték .....	180
14. Új ének.....	182
15. Orgonapont .....	184
16. Rövid áttekintés .....	186

## Nevük kezdőbetűjével idézett szerzők:

Az Intonáció Gyűjteményből – ReZeM 016:

Alföldi-Boruss Csilla	Hargita Péter	Nagy Csaba
Draskóczy László	Jobbágy Bence	J. Pachelbel
Gárdonyi Zoltán	Kecskés Balázs	Reményi Attila
Hajdu Lóránt	Máté János	Sepsy Károly

A Református Korálkönyvből:

Gárdonyi Zoltán  
Gyülvérszi Barnabás  
Papp Ákos

A Digitális Új Református Korálkönyvből:

Bessenyei Mihály  
Gárdonyi Zsolt  
Szabó Balázs

## Jelmagyarázat

d/m: záradék azonos nevű dúrban és mollban

*XY*: az Intonáció Gyűjtemény - ReZem 016, 1993 - *szerzője, 48-as sorszám, (21-es sorszám)*

*XY után*: a szerzőtől idézett kadencia az Intonáció Gyűjteményben négy szólamú felrakásban található. Itt három szólamban, mivel nemcsak szemléltetés céljából szerepel, hanem egyben mintazáradék is.

# I.rész

## Intonációk-

### Példatár a fejezetek példáiból és záradékaihoz, valamint plagális utójátékok - A. a 21-es énekeskönyvhöz

1.a

Zsoltárok és korai korálok (5.)

1.b

Zsoltárok és korai korálok (5.)

ld.150.o.

1.c

Kísérőszólam /orgonapont, Zsoltárok... (5.)

ld.111.o.

5.a

Zsoltárok...(3) - Autentikus záradékok (1.)

> A Példatárban az énekek többsége több előjátékot kapott: a,b... Ezek nemcsak nehézségi fok szerint különbözöek, (bár mindegyik lényegesen egyszerűbb bármely négyszólamú korálkönyvi letétnél), hanem eltérő a záradékuk. Különbség lehet még szerkezetükben is: pl. 1. sor + záradék, vagy 1. sor + átvezetés + záradék.

És lehet egészen kicsi a különbség, pl. ugyanaz az előjáték, csak másodsorra kísérszólammal, vagy orgonaponttal.

> R .. rövid előjáték

> fejezet megnevezése és zárójeles dölt szám: az előjáték záradéka az utalt fej-ben a Záradékok (..) között található

> ld. .. o.: az előjáték egésze, vagy részlete kottával példaként szerepel, olykor másikkal záradékkal

> \* A csillaggal jelölt intonációkban háromszólamú szakasz található a záradékon kívül is. A jelöletlen intonációkban csak a Kísérszólam fejezetben tárgyalt kétszólamú párhuzamos eljárást alkalmaztam. Az 1.c előjáték orgonapontjáról szintén ott olvashatunk.

> A zsoltárok metrikai alapegysége új énekeskönyvünkben a fél. A Példatár ehhez igazodik. Az egyes fejezetek példáiban és a Példatár B-ben negyed a mérőegység, mérőütés.

Sorismétlés,  
Zsoltárok...(3.) - Autentikus zár. (3.)

5.b

ld.122.o.

6

Zsoltárok...(3.)

ld.104.150.o.

8.a

Zsoltárok...(3.) - Autentikus zár. (3.)

8.b

Zsoltárok...(3.)

8.c

Szekvencia a), Zsoltárok...(2.)

ld.167.o.

12.a

Zsoltárok...(1.)

ld.122.150.182.183.o.

12.b

Új ének, Zsoltárok...6.5.

22.a

Zsoltárok...(3.)

ld.152.o.

22.b

Zsoltárok...(3.)

ld.152.o.

Kezdőhangra, Rövid előjáték (7.)

R 22

Zsoltárok...(3.)

23.a

Zsoltárok...(3.)

23.b

Zsoltárok...(3.)

23.c

Zsoltárok...(2.)

24.a

Zsoltárok...(3.) - Autentikus zár. (2.)

ld.150.o.

24.b

Szekvencia (6.), Autentikus záradékok (5.)

ld.111.168.o.

28.a

Zsoltárok...(3.) - Autentikus zár. (2.)

28.b

Szekvencia (5.), Autentikus záradékok (5.)

ld.167.o.

30.a

Sorismétlés

ld.121.o.

30.b

Zsoltárok...(4.)

ld.150.o.

31.a

Fríg záradékok (3.)

ld.151.o.

31.b

Fríg záradékok (1.)

ld.157.o.

35.a

Sorismétlés

ld.121.o.

35.b

Zsoltárok...(4.)

ld.152.o.

38.a

Zsoltárok...(1.)

38.b

Szekvencia (7.), Zsoltárok...(3.)

ld.169.o.

38.c

Szekvencia (7.), Zsoltárok...6.5.

ld.169.o.

38.d

Szekvencia (7.), Zsoltárok...6.5.

ld. 110.o.

42

Zsoltárok...6.5.

ld.127.153.o.

R 42

Rövid előjáték (7.) R 42 /2

ua.

ld.181.o.

47.a

Zsoltárok...(4.)

ld.109.150.o.

\*47.b

47.c

Orgonapont

51.a

Fríg záradékok (2.)

ld.120.o.

(51.b) *Vallet 51.zs. után*

Fríg záradékok / Érdekesség...

ld.157.o.

62=24 64=5

\*65

Kezdőhangra vezetés (4.)

68.a

Zsoltárok...(4.)

68.b

Skálamenet (1.)

69=51 71=31 72=65 76=30 78=90

ld.174.o.

84 ld. Példatár B. 84.a. a 48-as ritmussal

Szekvencia a), Zsoltárok...(4.)

90.a

Zsoltárok...(3.)

125.150.o.

\*90.b a Codáig a középső szólam nélkül is játszható

Szekvencia (5.), Zsoltárok...6.5.

ld.153.o.

95=24

100.a

Fríg záradékok (3.)

ld.156.o.

100.b

Fríg záradékok (3.)

ld.156.o.

105.a

Plagális záradékok (1.)

ld.101.104.118.o.

105.b

Autentikus záradékok (6.)

ld.104.o.

105.c

Skálamenet (2.)

107.a

Zsoltárok...6.5

\*107.b

Sorismétlés

ld.122.o.

109=28 111=24

122.a

Kezdőhangra vezetés (3.)

122.b

Zsoltárok...(5.)

ld.112.o.

134

Zsoltárok...6.5.

153.o.

139=30

140

Plagális záradékok (1.)

142=100

150.a

Plagális záradékok (4.)

150.b

Zsoltárok...6.5.és plagális Coda

150.c

Skálamenet (1.)

151=168 152=12

153.a

Plagális záradékok (1.)

ld.114.o.

153.b

Régi magyar énekek (1.)

154.a

Plagális záradékok (1.)

ld.118.143.161.o.

154.b

Régi magyar énekek (1.)

ld.145.o.

154.c

Régi magyar énekek (6.)

157.a

Régi magyar énekek (9.)

R 157

Rövid előjáték (2.)

ld.126.o.

157.b

Bemutató másikkal

ld.178.o.

157.c

Régi magyar énekek (9.)

ld.110.o.

\*157.d

Régi magyar énekek (9.)

159=192 160=157 162=284

163.a

Plagális záradékok (1.)

163.b

Kezdőhangra (3.), Autentikus záradékok (6.)

ld.111.131.162.o.

## 165.a

Régi magyar énekek (2.)

## 165.b

Régi magyar énekek (7.)

## 166.a

Régi magyar énekek (5.)

ld.142.o.

## 166.b

Régi magyar énekek (6.)

## 166.c

Régi magyar énekek (1.)

ld.142.183.o.

## 166.d

Régi magyar énekek (1.)

ld.183.o.

## 168.a

## Plagális záradékok (3.)

ld.115.o.

## 168.b

## Régi magyar énekek (1.)

## 168.c

Mivel záradékában nincs sem szi, sem szó,  
alkalmas mindkét típusú korálettét elé.

## 169.a

## Régi magyar énekek

169.b

Régi magyar énekek (6.)

170.a

Fríg záradékok (1.)

170.b

Fríg záradékok (1.)

170.c

Fríg záradékok (1.)

171=192

172.a

Régi magyar énekek (10.)

172.b

Régi magyar énekek (6.)

173.a

Régi magyar énekek (1.)

ld.111.o.

173.b

Bemutató másikkal, Régi magyar énekek (1.)

ld.111.178.o.

173.c

Bemutató másikkal, Régi magyar énekek (3.)

178.o.

174

Régi magyar énekek (2.) és plagális Coda

126.o.

175

Autentikus záradékok (10.)

ld.125.o.

176

Régi magyar énekek (12.)

177=174

178

Autentikus záradékok (10.)

ld.125.131.o.

179=192

180.a

Zsoltárok és korai korálok (5.)

ld.151.o.

180.b

Orgonapont, Zsoltárok...(5.)

180.c

Orgonapont, Zsoltárok...(5.)

ld.151.185.o.

182.b

Régi magyar énekek (3.)

182.b

Régi magyar énekek (2.) és plagális Coda

183=658

184.a

Régi magyar énekek (1.)

ld.126.o.

184.b

Régi magyar énekek (1.) és plagális Coda

186

Kezdőhangra (4.)

ld.161.o.

187=154

188

Régi magyar énekek (3) és plagális Coda

189=284

192.a

Régi magyar énekek (13)

192.b

Régi magyar énekek (13)

193

Régi magyar énekek (5.)

194

Régi magyar énekek (8.)

196.a

Régi magyar (10.)

ld.112.180.o.

\*196.b

Régi magyar (10.)

204.a

Régi magyar énekek (2.)

ld.100.o.

204.b

Régi magyar énekek (7.)

206=225

208.a

Kísérőszólam / orgonapont, Plagális záradékok (3.)

208.b

Autentikus záradékok (5.)

ld.109.o.

208.c

Kísérőszólam / orgonapont, Autentikus záradékok (6.)

ld.103.134.o.

208.d

Autentikus záradékok (8.)

ld.109.135.o.

209=541

210.a

Plagális záradékok (3.)

210.b

Plagális záradékok (5.)

119.o.

210.c

Kísérőszólam / orgonapont, Skálamenet (10.)

ld.111.o.

\*210.d

Kísérőszólam / orgonapont, Skálamenet (10.)

átveszi a bal kéz

211=210 213=84 214=42

221.a

Fríg záradékok (1.)

ld.112.156.o.

221.b

Fríg záradékok (1.)

222.a

Plagális záradékok (1.)

ld.(113).118.144.o.

222.b

Régi magyar énekek (1.)

ld.115.142.144.o.

222.c

Régi magyar énekek (7.)

225

Kezdőhangra vezetés (1.)

ld.133.o.

228.a

Autentikus záradékok (7.)

228.b

Autentikus záradékok (7.)

ld.134.o.

229=231

230

Régi magyar énekek (9.)

231.a

Régi magyar énekek (6.)

231.b

Régi magyar énekek (2.)

231.c

Régi magyar énekek (6.)

234

Kezdőhangra vezetés (5.)

(átveszi a jobb)

236=6

237

Kezdőhangra vezetés (2.)

239=561

240.a

Régi magyar énekek (2.)

240.b

Régi magyar énekek (7.)

247

Skálamenet (7.), Zsoltárok és korai korálok (4.)

ld.174.o.

249.a

Autentikus záradékok (10.)

249.b

Skálamenet (9.), Autentikus záradékok (10.)

ld.135.o.

249.c

Skálamenet (9.), Autentikus záradékok (10.)

ld.135.174.o.

266.a

Skálamenetek (6.)

ld.174.o.

266.b

Autentikus záradékok (9.)

ld.112.o.

R 266

Plagális záradékok (5.) 281.a

Régi magyar énekek (9.)

ld.180.o.

281.b

Régi magyar énekek (9.)

ld.112.112.167.o.

## 284.a vezetőhang nélkül (48-as KK 501)

Himnuszok...

ld.176.o.

## 284.b a Digitális Új Korálkönyv letétjéhez ("szí")

Himnuszok...

ld.177.o.

## 284.c

## 286.a

## 286.b

Régi magyar énekek (1.)

## 286.c

Régi magyar énekek (7.)

287=222

290

Autentikus záradékok (2.)

ld.127.o.

291.a

Plagális záradékok (2.)

ld.110.o.

291.b

Bemutató másikkal, autentikus záradék

ld.178.o.

293=23 294=406 295=68 297=585 299=444 302=134

296 a 48-as ÉK korálkönyvének 159.a/ letétje elé (GZ)

Kezdőhangra vezetés (7.)

297=585 312=30

313.a

Plagális záradékok (4.)

ld.119.o.

313.b

Zsoltárok...6.5. és plagális Coda (4.)

## 352.a

Skálamenet (5.)

ld.174.o.

## 352.b

Skálamenet (5.)

## 352.c

Skálamenet (2.)

342=36/68 353=8 356=585 358=23 360=42 361=163 362=84 364=68

## 373.a

Régi magyar énekek (8.)

## 373.b

Régi magyar énekek (8.)

## 374 kíséret nélkül is játszható

Himnuszok, gregorián eredetű énekek

ld.175.o.

## 379.a

Régi magyar énekek (1.)

## 379.b

## 385=434

## 386.a

Zsoltárok és korai korálok (5.)

## 386.b

Zsoltárok és korai korálok (5.)

## 388

Autentikus záradékok (8.)

390.a

Autentikus záradékok (6.)

Continuation of exercise 390.a. The treble clef melody continues with a dotted quarter note G5, an eighth note A5, a quarter note B5, a quarter note C6, a quarter note D6, a quarter note E6, a quarter note F#6, and a quarter note G6. The bass clef has a quarter note G3, a quarter note F#3, and a quarter note E3.

ld.110.110.o.

\*390.b

Szekvencia (1.), Autentikus záradékok (6.)

Continuation of exercise 390.b. The treble clef melody continues with a dotted quarter note G5, an eighth note A5, a quarter note B5, a quarter note C6, a quarter note D6, a quarter note E6, a quarter note F#6, and a quarter note G6. The bass clef has a quarter note G3, a quarter note F#3, and a quarter note E3.

ld.167.o.

\*390.c

Autentikus záradékok (6.)

391

392=476 402=374

405

Zsoltárok és korai korálok 6.5.

ld.126.o.

405 /2

Orgonapont

ld.184.o.

\*406 vagy 113.o.

Kezdőhangra vezetés (3.), Autentikus záradékok (1.)

ld.113.162.o.

407=8

410

Autentikus záradékok (5.)

ld.111.134.o.

418=445

\*419.a a záradékig a középső szólam nélkül is játszható

Autentikus záradékok (5.)

419.b

Autentikus záradékok (5.)

ld.109.111.o.

422=210 431=390 432=84

434.a

Fríg záradékok (2.)

\*434.b a 48-as énekeskönyv korálkönyvének 282.b/ letétje elé (PÁ)

Kezdőhangra vezetés (7.)

ld.110.162.o.

435.a

Régi magyar énekek (4.)

## 435.b

Régi magyar énekek (4.)

436=65 437=196 439=210 441=434 442=374 443=386

## 444.a

Régi magyar énekek (1.)

ld.110.119.145.o.

## 444.b

Szekvencia (6.), Régi magyar énekek (7.)

ld.168.o.

## 445.a

Zsoltárok és korai korálok (4.)

ld.150.o.

445.b

Autentikus záradékok (8.)

Continuation of exercise 445.b, spanning three measures. The treble clef melody continues with quarter notes D, E, F, and G. The bass clef accompaniment continues with quarter notes D, E, F, and G. The final measure features a half note G in both staves.

446=406

449.a

Autentikus záradékok (2.)

449.b

Kezdőhangra vezetés (4.)

449.c

Skálamenet (2.)

Continuation of exercise 449.c, spanning three measures. The treble clef melody continues with quarter notes D, E, F, and G. The bass clef accompaniment continues with quarter notes D, E, F, and G. The final measure features a half note G in both staves.

## 449.d

## Skálamenet (3.)

## 451=8

## \*456

## Kezdőhangra vezetés (3.), Régi magyar énekek (1.)

ld.162.o.

## 462.a

## Fríg záradékok (2.)

## 462.b

## Fríg záradékok (1.)

ld.120.o.

463=681 464=681 466=182 471=286 472=561 473=491

## 475.a

## Orgonapont, Régi magyar énekek (2.)

475.b

Régi magyar énekek (6.)

476

Autentikus záradékok (2.)

ld.127.o.

477=38

486

Himnuszok...

ld.175.o.

488=36/68 489=42

491

Plagális záradékok (1.)

R 491

Rövid előjátékok (7.)

ld.110.114.o.

ld.181.o.

498.a Kíséret nélkül is játszható

Himnuszok...

ld.177.o.

498.b

Himnuszok...

ld.177.o.

## 501.a

## Himnuszok 501.b

ld.127.175.176.o.

## Himnuszok...

## \*501.c az énekidézettel a záradéig játszhatjuk kíséret nélkül

## Plagális záradékok (1.b)

502=406

## 507

## Régi magyar énekek (13.)

ld.142.o.

## \*514

## Autentikus záradékok (5.)

517

Régi magyar énekek (6.)

R 517.a

Rövid előjátékok (5.)

R 517.b

ua.

518=42 519=35 520=210 532=445

\*541.a

Régi magyar énekek (5.)

\*541.b

Régi magyar énekek (6.)

545

Plagális záradékok (2.)

546=230 547=390

ld.118.o.

548.a

Plagális záradékok (1.)

ld.118.o.

548.b

Orgonapont

*p*

ld.184.o.

549=65 553=210

561.a

Plagális záradékok (1.)

\*561.b

Régi magyar énekek (4.)

566

Régi magyar énekek (7.)

\*568

Autentikus záradékok (10.)

569

Zsoltárok...6.5

570=68 582=173

585.a kíséret nélkül is játszható

Himnuszok...

585.b kíséret nélkül is játszható

Himnuszok...

ld.176.o.

586=741

587

Himnuszok...

ld.176.o.

589=68

590.a

Kezdőhangra vezetés (1.)

ld.161.o.

590.b

Orgonapont

601

Kezdőhangra vezetés (3.)

ld.162.o.

607=462 609=42 610=42 611=84

622

Zsoltárok és korai korálok (4.)

624.a

Plagális.záradékok (1.)

ld.115.118.181.o.

624.b

Szekvencia (6.), Autentikus záradékok (10.)

ld.134.168.o.

652 Kíséret nélkül is játszható

Himnuszok...

ld.175.o.

658

Fríg záradékok (1.)

ld.156.o.

659=23

\*662

Régi magyar énekek (9.)

664=284 665=192

667

Plagális záradékok (5.)

ld.119.o.

674=386 675=134

681.a kíséret nélkül is játszható

Himnuszok...

ld.175.o.

681.b

Régi magyar énekek (6.)

689=23 690=658 691=286 695=284 696=23 699=386

711

Bemutató másikkal

R 711

Rövid előjáték (4.)

ld.179.o.

ld.181.o.

741

Kezdőhangra vezetés (3.)

ld.101.103.o.

744.a

Autentikus záradékok (5.)

ld.110.132.133.o.

744.b

Orgonapont

ld.184.o.

745=42

757

Kezdőhangra vezetés (2.)

ld.161.o.

R 757

Rövid előjáték (2.)

R 758

ua.

ld.180.o.

ld.180.180.181.o.

758

Autentikus záradékok (1.)

768

Autentikus záradékok (8.)

ld.133.o.

769

Autentikus záradékok (2.)

\*772

Autentikus záradékok (6.)

ld.131.o.

774.a

Autentikus záradékok (5.)

ld.131.132.o.

774.b

Autentikus záradékok (6.)

822.a

Plagális záradékok (1.)

ld. 114.o.

822.b

Autentikus záradékok (5.)

823

Kezdőhangra vezetés (2.)

828=8

831.a

Bemutató másikkal  
Plagális záradékok (1.)

ld.179.o.

831.b

Kezdőhangra vezetés (4.)

832.a

Autentikus záradékok (5.)

ld.103.104.133.o.

832.b

Autentikus záradékok (5.)

842=601

ÚJ DALLAMOK A PÉLDATÁRBAN: 166. 169. 172. 174. 175. 176. 178. 180. 182. 188. 193. 240. 286.  
373. 379.388. 391. 405. 410. 435. 498. 514. 517. 568. 569. 587. 622. 652

### PLAGÁLIS UTÓJÁTÉKOK

d/m Ne intézzük el Nincs mindig szükség utójátékra,  
ilyen egyszerűen! sokszor elég, ha fokozatosan lassítunk egy kicsit az utolsó ütemben.

negyedekkel  
jelentéktelen

a feleknek  
súlyuk van

(b)

GZ

pedállal C

(#)

3/4-ben ütemenként

3/4

## I.rész B.

# Intonációk a 48-as énekeskönyv korálkönyvéhez- Példatár a fejezetek példáiból és záradékaihoz, plagális utójátékok

a korálkönyv hangnemei, mérőegysége és számozása szerint

1.a

Zsoltárok és korai korálok (5.)

1.b

Zsoltárok és korai korálok (5.)

ld.150.o.

1.c

Kísérőszólam /orgonapont, Zsoltárok... (5.)

ld.111.o.

5.a

Zsoltárok...(3) - Autentikus záradékok (1.)

> A Példatárban az énekek többsége több előjátékot kapott: a,b... Ezek nemcsak nehézségi fok szerint különbözőek, (bár mindegyik lényegesen egyszerűbb bármely négyszólamú korálkönyvi letétnél), hanem eltérő a záradékuk. Különbség lehet még szerkezetükben is: 1. sor + záradék, vagy 1. sor + átvezetés + záradék.

És lehet egészen kicsi a különbség, pl. ugyanaz az előjáték, csak másodszorra kísérszólammal, vagy orgonaponttal.

> R .. rövid előjáték

> fejezet megnevezése és zárójeles dőlt szám: az előjáték záradéka az utalt fejezetben a Záradékok (..) között található

> ld. .. o.: az előjáték egésze, vagy részlete kottával példaként szerepel, olykor másik záradékkal

> \* A csillaggal jelölt intonációkban háromszólamú szakasz található a záradékon kívül is. A jelöletlen intonációkban csak a Kísérszólam fejezetben tárgyalt kétszólamú párhuzamos eljárást alkalmaztam. Az 1.c előjáték orgonapontjáról szintén ott olvashatunk.

5.b

ld.122.o.

6

Zsoltárok...(3.)

ld.104.150.o.

8.a

Zsoltárok...(3.) - Autentikus zár. (3.)

8.b

Zsoltárok...(3.)

8.c

Szekvencia a), Zsoltárok...(2.)

ld.167.o.

12.a

Zsoltárok...(1.)

ld.122.150.182.183.o.

12.b

Új ének, Zsoltárok...6.5.

22.a

Zsoltárok...(3.)

ld.152.o.

22.b

Kezdőhangra, Rövid előjáték (7.)  
Zsoltárok...(3.)

Zsoltárok...(3.) R 22

ld.152.o.

23.a

Zsoltárok...(3.)

23.b

Zsoltárok...(3.)

23.c

Zsoltárok...(2.)

24.a

Zsoltárok...(3.) - Autentikus zár. (2.)

ld.150.o.

24.b

Szekvencia (6.), Autentikus záradékok (5.)

ld.111.168.o.

28.a

Zsoltárok...(3.) - Autentikus zár. (2.)

28.b

Szekvencia (5.), Autentikus záradékok (5.)

ld.167.o.

30.a

Sorismétlés

ld.121.o.

30.b

Zsoltárok...(4.)

ld.150.o.

31.a

Fríg záradékok (3.)

ld.151.o.

31.b

Fríg záradékok (1.)

ld.157.o.

35.a

Sorismétlés

ld.121.o.

35.b

Zsoltárok...(4.)

ld.152.o.

36=68

38.a

Zsoltárok...(1.)

38.b

Szekvencia (7.), Zsoltárok...(3.)

ld.169.o.

38.c

Szekvencia (7.), Zsoltárok...6.5

ld.169.o.

## 38.d

## Szekvencia (7.), Zsoltárok...6.5

ld.110.o.

## 42

## Zsoltárok...6.5

ld.127.153.o.

## R 42

## Rövid előjáték (7.) R 42 / 2

## ua.

ld.181.o.

## 47.a

## Zsoltárok...(4.)

ld.109.150.o.

## \*47.b

\*47.c Orgonapont

51.a Fríg záradék (2.)

ld.120.o.

(51.a/2) Fríg záradék (2.)

(51.b) *Vallet 51.zs. után* Fríg záradékok / Érdekesség...

ld.157.o.

62=24 64=5

\*65 Kezdőhangra vezetés (4.)

68.a Zsoltárok...(4.)

## 68.b

## Skálámenet (1.)

ld.174.o.

## 84.a a 48-as ÉK ritmusával

## Zsoltárok...(3.)

69=51 71=31 72=65 76=30

## 84.b az Új ÉK ritmusával

## Szekvencia a), Zsoltárok...(4.)

Ó Jézus, mi üdvösségünk 437 (362)  
Ismét egyik esztendeje 280 (432)

## 90.a

## Zsoltárok...(3.)

ld.125.150.o.

\*90.b a Codáig a középső szólam nélkül is játszható

Szekvencia (5.), Zsoltárok...6.5

ld.153.o.

95=24

100.a

Fríg záradékok (3)

ld.156.o.

100.b

Fríg záradékok (3)

ld.156.o.

(100.c)

Fríg záradékok / Érdekesség...

ld.157.o.

105.a

Plagális záradékok (1.)

ld.101.104.118.o.

105.b

Autentikus záradékok (6.)

ld.104.o.

105.c

Skálamenet (2.)

ld.102.

107.a

Zsoltárok...6.5

\*107.b

Sorismétlés

ld.122.o.

109=28 111=24

122.a

Kezdőhangra vezetés (3.)

122.b

Zsoltárok...(5.)

ld. 112. o.

131=100

134

Zsoltárok...6.5

ld.153.o.

139=30

140

Plagális záradékok (1.)

142=100

150.a

Plagális záradékok (4.)

150.b

Zsoltárok...6.5.és plagális Coda

150.c

Skálamenet (1)

152.a (210)

Plagális záradékok (3.)

152.b (210)

Plagális záradékok (5.)

119.o.

152.c (210)

Kísérőszólam / orgonapont, Skálamenet (10.)

ld.111.o.

\*152.d (210)

Kísérőszólam / orgonapont, Skálamenet (10.)

átveszi a bal kéz

159 (296) a Korálkönyv a/ letétje elé (GZ)

Kezdőhangra vezetés (7.)

ld.133.o.

165 (225)

Kezdőhangra vezetés (1.)

ld.133.o.

167.a (208)

Plagális záradékok (3.)

ld.133.o.

167.b (208)

Autentikus záradékok (5.)

ld.109.o.

\*167.c (208)

Autentikus záradékok (6.)

ld.103.134.o.

167.d (208)

Autentikus záradékok (8.)

ld.109.135.o.

171.a (313)

Plagális záradékok (4.)

ld.119.o.

171.b (313)

Zsoltárok...6.5. és plagális Coda (4.)

172.a (266)

Skálamenetek (6.)

ld.174.o.

172.b (266)

Autentikus záradékok (9.)

ld.112.o.

R 172 (266)

Plagális záradékok (5.) 185.a (501)

ld.180.o.

Himnuszok, gregorián eredetű énekek

ld.127.175.176.o.

185.b (501)

Himnuszok...

\*185.c (501)

az énekidézetet a záradékiig játszhatjuk kíséret nélkül

Plagális záradékok (1.b)

196.a (281)

Régi magyar énekek (9.)

196.b (281)

Régi magyar énekek (9.)

ld.112.112.167.o.

205.a (163)

Plagális záradékok (1.)

Musical score for 205.a (163). The piece is in a minor key (two flats) and 4/4 time. The right hand melody is simple, and the left hand has a steady accompaniment.

205.b (163)

Kezdőhangra (3.), Autentikus záradékok (6.)

Musical score for 205.b (163). The piece is in a minor key (two flats) and 4/4 time. The right hand melody is more complex, and the left hand has a steady accompaniment.

ld.111.131.162.o.

206.a (475)

Orgonapont, Régi magyar énekek (2.)

206.b (475)

Régi magyar énekek (6.)

210 (476)

Autentikus záradékok (2.)

ld.127.o.

217 (186)

Kezdőhangra (4.)

ld.161.o.

220.a (462)

Fríg záradékok (2.)

220.b (462)

Fríg záradékok (1.)

ld.120.o.

225.a (222)

Plagális záradékok (1.)

ld.(113).118.144.o.

225.b (222)

Régi magyar énekek (1.)

ld.115.142.144.o.

225.c (222)

Régi magyar énekek (7.)

226.a (204)

Régi magyar énekek (2.)

226.b (204)

Régi magyar énekek (7.)

229.a (291)

Plagális záradékok (2.)

ld.110.o.

229.b (291)

Bemutató másikkal

ld.178.o.

233 (585: diézissel)  
kíséret nélkül is játszható

Himnuszok...

ld.176.o.

## 234.a (548)

Plagális záradékok (1.)

ld.118.o.

## 234.b (548)

Orgonapont

ld.184.o.

## 235 (230)

Régi magyar énekek (9.)

## 236.a (184)

Régi magyar énekek (1.)

ld.126.o.

## 236.b (184)

Régi magyar énekek (1.) és plagális Coda

238-237

Kezdőhangra vezetés (2.)

240.a (154)

Plagális záradékok (1.)

ld.118.143.161.o.

240.b (154)

Régi magyar énekek (1.)

ld.145.o.

240.c (154)

Régi magyar énekek (6.)

241.a (561)

Plagális záradékok (1.)

\*241.b (561)

Régi magyar énekek (4.)

242 (566)

Régi magyar énekek (7.)

252

Régi magyar énekek (8.)

Musical score for 252. The piece is in B-flat major (two flats) and 4/4 time. The right hand has a simple melodic line, and the left hand has a rhythmic accompaniment.

254.a (157)

Régi magyar énekek (9.)

R 254 (157)

Rövid előjáték (2.)

ld.126.o.

254.b (157)

Bemutató másikkal

Musical score for 254.b (157). The piece is in B-flat major (two flats) and 4/4 time. It features a melodic line in the right hand and a rhythmic accompaniment in the left hand.

ld.178.o.

254.c (157)

Régi magyar énekek (1.)

ld.110.o.

\*254.d (157)

Régi magyar énekek (1.)

255.a (173)

Régi magyar énekek (1.)

ld.100.111.o.

255.b (173)

Bemutatás másik sorral, Régi magyar énekek (1.)

ld.178.o.

255.c (173)

Bemutatás másik sorral, Régi magyar énekek (3.)

178.o.

256.a (165)

Régi magyar énekek (2.)

260.b (153)

Régi magyar énekek (1.)

264.a (249)

Autentikus záradékok (10.)

264.b (249)

Skálamenet (9.), Autentikus záradékok (10.)

ld.135.o.

264.c (249)

Skálamenet (9.), Autentikus záradékok (10.)

ld.135.174.o.

272.a (744)

Autentikus záradékok (5.)

ld.110.132.133.o.

272.b (744)

Orgonapont

ld.184.o.

273.a (170)

Fríg záradékok (1.)

ld.120.o.

273.b (170)

Fríg záradékok (1.)

ld.111.o.

273.c (170)

Fríg záradékok (1.)

ld.110.156.o.

274 (741)

Kezdőhangra vezetés (3.)

ld.101.103.o.

275 (601)

Kezdőhangra vezetés (3.)

ld.162.o.

276.a (718)

Autentikus záradékok (5.)

ld.133.o.

276.b (718)

Orgonapont

ld.108.184.o.

277 (768)

Autentikus záradékok (8.)

ld.133.o.

278.a (196)

Régi magyar énekek (10.)

ld.112.o.

\*278.b (196)

Régi magyar énekek (10.)

R 278 (196)

Rövid előjátékok (3.)

ld.180.o.

282.a (434) az új ÉK ritmusával

Kezdőhangra vezetés (6.)

az új ÉK ritmusával

\*282.b (434) a Korálkönyv b/ letétje elé (PÁ)

Kezdőhangra vezetünk (7.)

ld.110.162.o.

286.a (444)

Régi magyar énekek (1.)

ld.110.119.145.o.

286.b (444)

Szekvencia (6.), Régi magyar énekek (7.)

ld.168.o.

294.a (449)

Autentikus záradékok (2.)

294.b (449)

Kezdőhangra vezetés (4.)

ld.161.o.

294.c (449)

Skálamenet (2.)

294.d (449)

Skálamenet (3.)

296.a (445)

Zsoltárok... (4.)

ld.150.o.

296.b (445)

lehet negyeddel kezdeni: a 48-as ritmushoz alkalmazkodva

Autentikus záradékok (4.)

298.a (228) felütése a 21-es énekeskönyv szerint

Autentikus záradékok (8.)

298.b (228)

Autentikus záradékok (8.)

ld.134.o.

299 (823)

Kezdőhangra vezetés (2.)

302 (374) kíséret nélkül is játszható

Himnuszok...

ld.175.o.

312.a (390)

Autentikus záradékok (6.)

ld.110.110.o.

312.b (390)

Szekvencia (1.), Autentikus záradékok (6.)

ld.167.o.

\*312.c (390)

Autentikus záradékok (6.)

312.d (390)

Autentikus záradékok (1.)

313 (410)

Autentikus záradékok (5.)

ld.111.134.o.

**\*316** (406)

Kezdőhangra vezetés (3.), Autentikus záradékok (1.)

ld.113.162.o.

**\*326.a** (419) a záradékig a középső szólam nélkül is játszható

Autentikus záradékok (1.)

**326.b** (419)

Autentikus záradékok (1.)

ld.109.111.o.

**337** (491)Plagális zár. (1.) **R 337-491** Rövid előjáték (7.)

ld.110.114.o.

ld.181.o.

**344** (486)

Himnuszok...

ld.175.o.

**345** (711)Bemutató másikkal **R 345** (711)

Rövid előjáték (4.)

ld.179.o.

ld.181.o.

\*346 (456)

Kezdőhangra vezetés (3.), Régi magyar énekek (1.)

ld.162.o.

353 (507) az Új ÉK ritmusával

Régi magyar énekek (13.)

ld.142.o.

367.a (624)

Plagális.záradékok (1.)

ld.115.118.181.o.

367.b (624)

Szekvenciák (6.), Autentikus záradékok (10.)

ld.134.168.o.

369 (545)

Plagális záradékok (2.)

ld.118.o.

\*370.a (541)

Régi magyar énekek (5.)

\*370.b (541)

Régi magyar énekek (6.)

372.a (231)

Régi magyar énekek (6.)

372.b (231)

Régi magyar énekek (6.)

378.a (221)

Fríg záradékok (1.)

ld.112.156.o.

378.b (221)

Fríg záradékok (1.)

379 (234)

Kezdőhangra vezetés (5.)

(átveszi a jobb)

388.a (386)

Zsoltárok és korai korálok / dúr és mixolíd (2.)

388.b (386)

Zsoltárok és korai korálok (5.)

391 (247)

198. "Ti keresztyének, dicsérjétek Istent!"

Skálamenet (7.), Zsoltárok és korai korálok (4.)

ld.174.o.

392.a (590)

Kezdőhangra vezetés (1.)

ld.161.o.

392.b (590)

Orgonapont

394 (769)

Autentikus záradékok (2.)

397.a (832)

Autentikus záradékok (5.)

ld.103.104.133.o.

397.b (832)

Autentikus záradékok (9.)

\*422 (772)

Autentikus záradékok (6.)

ld.131.o.

434 (290)

Autentikus záradékok (2.)

ld.127.o.

436.a (352)

Skálamenet (5.)

ld.174.o.

436.b (352)

Skálamenet (5.)

436.c (352)

Skálamenet (2.)

450.a (192)

Régi magyar énekek (13.)

450.b (192)

Régi magyar énekek (13.)

455.a (822)

Plagális záradékok (1.)

ld.114.o.

455.b (822)

Autentikus záradékok (5.)

R 457 (722) (hosszabb az Int. Gy-ben)

Rövid előjáték (1.)

ld.180.o.

458 (757) a 21-es ÉK ritmusával

Kezdőhangra vezetés (2.)

R 458 (757)

Rövid előjáték (2.)

R 459 (758)

Rövid előjáték (2.)

ld.180.o.

ld.180.180.181.o.

459 (758)

Autentikus záradékok (1.)

460 (713)

Autentikus záradékok (10.)

ld.131.o.

R 460 (713)

Rövid előjáték (1.)

ld.131.180.o.

462.a (774)

Autentikus záradékok (5.)

ld.131.132.o.

462.b (774)

Autentikus záradékok (6.)

465 (723)

Bemutató másikkal, Autentikus záradékok (5.)

ld.178.o.

R 465 (723)

Rövid előjáték (1.)

ld.180.o.

471.a (831)

Bemutató másikkal, Plagális záradékok (1.)

ld.178.o.

471.b (831)

Kezdőhangra vezetés (4.)

485 (658)

Fríg záradékok (1.)

\*487 (662)

Régi magyar énekek (9.)

488 (667)

Plagális záradékok (5.)

ld.119.o.

500.a (681) kíséret nélkül is játszható

Himnuszok...

Musical score for 500.a (681) in G major, 4/4 time. The piece is marked 'kíséret nélkül is játszható' (can be played without accompaniment). It features a simple melody in the right hand and a simple accompaniment in the left hand. The score ends with a fermata over the final note.

ld.175.o.

500.b (681)

Régi magyar énekek (6.)

Musical score for 500.b (681) in G major, 4/4 time. The piece is marked 'Régi magyar énekek (6.)'. It features a simple melody in the right hand and a simple accompaniment in the left hand. The score ends with a fermata over the final note.

501 (284) kíséret nélkül is játszható: végig az ének

Himnuszok...

Musical score for 501 (284) in G major, 4/4 time. The piece is marked 'kíséret nélkül is játszható: végig az ének' (can be played without accompaniment: throughout the song). It features a simple melody in the right hand and a simple accompaniment in the left hand. The score ends with a fermata over the final note.

ld.176.177.o.

### PLAGÁLIS UTÓJÁTÉKOK

d/m Ne intézzük el  
ilyen egyszerűen!

Nincs mindig szükség utójátékra,  
sokszor elég csak fokozatosan lassítani az utolsó két ütemet!

Musical score for Plagal cadences example 1 in G major, 4/4 time. The piece is marked 'd/m'. It features a simple melody in the right hand and a simple accompaniment in the left hand. The score ends with a fermata over the final note.

negyedekkel  
jelentéktelen

a feleknek  
súlyuk van

(b)

Musical score for Plagal cadences example 2 in G major, 4/4 time. The piece is marked 'GZ'. It features a simple melody in the right hand and a simple accompaniment in the left hand. The score ends with a fermata over the final note.

pedállal C

Musical score for Plagal cadences example 3 in G major, 4/4 time. The piece is marked '(#)'. It features a simple melody in the right hand and a simple accompaniment in the left hand. The score ends with a fermata over the final note.

3/4-ben ütemenként

3/4

## II.rész

# Hogyan készítek magam intonációt?

## 1. fejezet

### Lépésről lépésre

A Korálkönyv az intonáció leggyakoribb kiindulópontja. Kéznel van. Egyszerű belőle idézni, leginkább a kezdősort, vagy az első és az utolsó sort.

Azonban mi arra teszünk kísérletet, hogy önálló előjátékot készítsünk.

A legegyszerűbb eljáráshoz két nélkülözhetetlen elemre van szükségünk: énekidézetre és egy záradékra.

#### A.\* 1.1. AZ ÉNEK FELIDÉZÉSE VAGY BEMUTATÁSA

Legtöbbször mi is **az ének első sorával** tesszük. Többnyire elég kíséret nélkül, unisono játszani, hiszen így hangról-hangra (hangközről-hangközre) nyomon követhető a dallam.

Csak ne felejtjük el magunkban tisztázni, milyen tempót várunk a gyülekezettől, különben felgyorsítja játékunkat az egyszerű előadásmód!

#### 1.2. A ZÁRADÉK

Az előjáték másik szükséges eleme. Vele kerekítjük le az idézett sort, úgy, ahogy beszédünkben is a hanglejtés jelzi, ha nincs több mondanivalónk.

A záradékkal segítjük a gyülekezetet az együttes belépésben. Kiszámíthatóan haladunk a záróhang felé, és hagyunk időt a levegővételre. Rövid intonációink záradékaival ütem egyre törekszünk megérkezni, csak alkalmanként a 4/4-es ütem 3. negyedére.

A záradékok g finálison találhatóak. Fontos, hogy dúrban is, mollban is képesek legyünk őket játszani, és ebben könnyebbség - reményeink szerint - a g moll 2 b-je, szemben a c finális 3 b-s molljával.

Kis ízelítő a fejezetek záradékaiból:

**Záradékok a záróhang alatt** - 3. fejezet

**Plagális záradékok** 3.2.

**Fríg záradékok** 3.3.

A **mi-ré-dó / lá** sorokban **dó-ti-lá** rövid zárómotívum az egyes fejezetekben:

**Autentikus záradékok** - 4. fejezet

Egyszerű autentikus záradékok 4.1.

Záradékok a barokk és a későbbi korok énekeihez 4.3.

**Régi magyar énekek záradékai** - 5. fejezet

\* **A:** ami feltétlenül szükséges; később: ami a legtöbb esetben alkalmazható - egyben könnyebb is

**B:** több figyelmet igényel

## Zsoltárok és korai korálok - 6. fejezet

**Vezetőhang nélkül** a hasonló korálletétek elé:

Régi magyar énekek (6.), (7.), (8.) záradékcsoport:

**Himnuszok és gregorián eredetű énekek:** előjátékuk lehet végig unisono, de ld. a 11. fejezetet.

Valamint külön fejezet foglalkozik az ének **kezdőhangján** (tercén, kvintjén, a záróhang felső oktávján) történő lezárással, és a záradékhoz vezető **skálamenetekkel, szekvenciákkal**.

### 1.3. A ZÁRADÉK KIVÁLASZTÁSA

Általánosan használhatók a plagális záradékok a záróhang alatt, valamint az egyszerű autentikus záradékok. (3.2. Plagális záradékok; 4.1 és 2. Egyszerű autentikus záradékok, alkalmazásuk)

Irányt mutathat az ének eredete, kora: középkori ének, magyar ének, zsoltár, újabb kori ének.

Ebben segítség lehet az ének forrás-meghatározása. Az énekeskönyv kottasora fölött találjuk.

De az évszám az ének első kiadásának időpontját jelzi, lehet, hogy a dallam maga sokkal korábbi.

És a 19. sz-tól születtek tudatosan régies énekek is, ilyenkor a stílusra érdemes figyelni.

#### Keresésünk során

találhatunk az ének zárómotívumával megegyező záradékot, annak augmentált formáját, vagy variánsát.

Kezdődhet záradék bemutatott sorunk folytatásának, vagy az ének utolsó sorának kezdőhangjain.

Érdemes ezeket a lehetőségeket kihasználni.

Tovább vezethet az ének egyéb jellegzetessége: skálamenetet tartalmaz, gazdagon figurált a dallam, ünnepi, vagy felhívó-mozgósító jellegű, esetleg sötét jelzőkkel terhelt a bűnbánó szöveg.

És ha nem az alaphangon kezdődik, fellapozhatjuk a Kezdőhangra vezetünk - c. 8. fejezetet is.

**Példák:** az egyes fejezetekre a >>> jel utal, (1.):a fejezeten belül a záradékcsoport száma  
Minden énekhez több záradék illeszthető, rajtunk múlik, hogy melyiket alkalmazzuk.

#### "Krisztusom, kívüléd nincs kihez járulnom" 204

1. sor

alaphangja lá

kezdőhangja lá, az intonációt lá-val fogom lezárni: a záróhang, vagy a kezdőhang lá-ján

zárómotívuma: dó-mi-dó-ti lá lá

>>> Autentikus z./ Egyszerű autentikus záradékok (2.)

>>> Régi magyar énekek (2.)

"Ki Istenének áttad mindent" 741

alaphangja lá  
kezdőhangja mi: az intonációt lezárhatom lá-val, vagy (alsó) mi-vel  
az ének két felének zárómotívuma: l-szi-l  
ismétlőjeles hosszú sor: rövidíthető  
"súlyos gondok"

>>> Autentikus záradékok (10.)

>>> Kezdőhangra vezetés (2.)

"Adjátok hálát az Istennek" 105

A zsoltárok metrikai alapegysége új énekeskönyvünkben a fél. A Példatárban ehhez igazodom, de az egyes fejezetekben a könnyebb áttekinthetőség és összehasonlítás érdekében negyed a mérőegység, mérőütés.

alaphangja dó  
kezdőhangja dó  
skálamenetek a zsoltárban, zárósorában is  
hálaadó, ünnepi: az intonáció záradéka is lehet "emelkedett": záródhat a felső dó-n

>>> Záradék a záróhang alatt - 3.2 Plagális záradékok (1.)

Funkciója és tartalma szerint ünnepi, hálaadó ének:

>>> Autentikus záradékok (6.)

2.

Eredete szerint:

>>> Zsoltárok és korai korálok (4.)

3.

Zenei anyaga szerint: skálameneteket tartalmaz. Ha az Intonáció Gyűjtemény előjátékai nehezek lennének, készíthetünk egyszerűbbet:

>>> Skálamenet a záradékhoz (2.)

4.

Coda erősíti az előző intonáció ünnepi jellegét, ehhez járulunk hozzá a kísérszólammal is:

5.

Sok záradék található a fejezetek elején. De ne riasszon ez meg! A legegyszerűbbek, a legtöbb ének esetében használhatók az Egyszerű autentikus záradékok (4.1 és 2) címszó alatt megtalálhatók.

A 8. fejezetig a záradékokat csoportosítottam. Vagy hasonlóképpen kigyűjtöttem őket, vagy csillaggal, ha már előfordultak, vagy **a**, ajánlott jellel jeleztem a könnyebbeket és könnyebben alkalmazhatókat.

Alkalmazásuk tekintetében az A vagy B besorolás is tájékoztat.

Az így kiemelt záradékokat érdemes megtanulni, transzponálva begyakorolni a váratlan helyzetek számára.

De ha van idő előjátékodat leírni, kedves vállalkozó kedvű szolgatársam, ismerkedj a többivel is! Játszd le őket és keresd ki a Példatárból az utalás szerint az intonációkat is, hogy lásd és halld, hogyan illeszkednek egy-egy éneksorhoz!

Sokszor egészen kis különbségen múlik, hogy melyiket találd alkalmasnak a választott ének lezárására. Érdemes belülről fülelni, aztán mérlegelni, próbálkozni.

### 1.4. A ZÁRADÉK ILLESZTÉSE, RÁVEZETÉS

A kiválasztott fejezet záradékai között minden bizonnyal lesz megfelelő, ha az ének záróhangjára és a dallam folytatására figyelünk.

- 1.4.1. **Az összeillesztésről** a fejezetek majd' mindegyikében lehet olvasni, és példákon szemlélni is őket. A záradékok többsége az ütem kezdetén indul, csak arra kell ügyelni, hogy őrizzék meg ezt a helyüket. A súlytalan ütemrészen kezdődő záradékok illesztésében szintén a példák nyújtanak majd segítséget.

Legtöbbször változtatás nélkül alkalmazhatjuk a záradékokat, de végrehajthatunk rajtuk **apró módosításokat** is:

- > Elhagyhatjuk a belső szólamot: pl. 758 - *Az utalások ettől kezdve a Példatár A-ra vonatkoznak.*
- > Ha túl sötétnek találjuk a záradékot a transzponálás után, feljebb hozhatjuk a basszust egy oktávval, bár lehet, hogy így a közbülső szólam(ok)nak nem marad hely: ld. 6.
- > A felső szólamot az ének dallamához igazíthatjuk, csak kerüljük a kvint- és oktávparhuzamot!

>> a súlytalan helyeken változtatás:

Záradék: Autentikus záradékok (5.)

alkalmazása: "Ó, Sion, ébredj" 832.a

>> a záradék nyitó I. fokának szopránjában több változás:

ld. még a 128. o. záradékai között R 711, 772 és intonációjuk

Záradék: Autentikus záradékok (10)

alkalmazás: "Áldjad, én lelkem" 249. b.c

vagy:.

- > a felső vagy az alsó szólam ritmusát összevonhatjuk, vagy bonthatjuk: mi-mi helyett mi-i és fordítva
- > elhagyhatunk egy-egy átmenőhangot
- > vagy éppen beiktathatunk átmenőhangot, váltóhangot:

Záradék: Autentikus záradékok (6.)

alkalmazása: "Jöjj, mondjunk hálaszót" 208.c

> a záróakkordot 4-3-as késleltetéssel egészíthetjük ki:

Záradék: Autentikus záradékok (5.)

a záró I. fok 4-3 (-2-3)-as késleltetéssel:

> indokolt esetben az

V. fokot V7-mé alakíthatjuk át:

832.a. A beugró 7 is segít lendületes tempóban indulni  
(az ének kezdőlépését augmentálva hallottuk):

Ilyen indok lehet még: határozottabbnak, teltebbnek stb. halljuk a befejezést.

De mielőtt "ráállna a kezünk", hallgassuk meg figyelemmel a csak V. fokot ajánló záradékot!

#### 1.4.2. rávezetés

A 105. zsoltár fenti példáiban /1.2./ találkoztunk olyan bevezető hangokkal is, amelyek a záradék gördülékeny indításához járultak hozzá. Nevezzük el ezeket a záradékra vezető hangokat rávezetésnek!

Az alábbi rávezető hangok a bemutatott sor záróhangja és az alaphang közti kvint távolságot kötik össze átmenőhangokkal, ezután pedig, folytatva a skálamenetet,

- Plagális záradékok (1.) -

az alaphangot kötik össze a záradékkal:

Mi is áthidalhatunk hasonló módon kisebb távolságokat.

Leggyakrabban a dallam szólamába illesztjük a rávezetést,

vagy vele együtt az alsó szólam elé is,  
többnyire ellentétes irányban:

Ezeknek a lépéseknek a megtételével már teljes értékű előjátékot kaptunk.

De léphetünk tovább is:

### B. 1.5. ÁTVEZETÉS

A rávezetésnél hosszabb szakasz a bemutatás és a záradék között. A mi előjátékaink terjedelmére nézve ez 1-2 ütemet jelent. Legtöbbször kíséretet kap. Többnyire az ABC forma középső eleme, máskor a záradékhoz (ld. 388), néha a bemutatáshoz kapcsolódik (a sor rövid megtoldásával: 22.a, I Gy 34).

Lehet : szabad bővítmeny, pl. 31.a,b; 388

további idézet, pl. a második, vagy utolsó sor, esetleg egyéb idézet, utalás: 222.c, 154.c, 228 (ld. 47.o.)

szekvencia: pl. 208.c, 84, 624.b

skálamenet: pl. 150.c; 249.b,c, 449.c,d

Az átvezetésről bővebben az Autentikus záradékok fejezetben olvashatunk, és adandó alkalommal mindig rámutatunk.

Az Átvezetés szakasz és az azt követők a **B** besorolásba tartoznak, nem jelölöm fejezetenként.

### UTOLSÓ LÉPÉSKÉNT

elláthatjuk kísérettel az előjátékot. Erről szól a 2. fejezet: A kíséreszólam.

A és B

1.6. EGY KIS ELMÉLET

Amire szükség lesz

Idézzük fel magunknak, amit a hangközökről tanultunk!

Ismételjük át a hangsorok jellemző tulajdonságait!

A későbbiekben találkozni fogunk dúrral és mixoliddal, lá sorokkal: mollal és dórral, valamint fríggel.

Ezen kívül:

1.5.1. A hangsor lépcsői:

az alaphangról indulunk:

fok: a megnevezett lépcsőre épített hármashangzat:

terc + terc

a fok jelölése római számmal történik arab számmal > általánosan hangközt jelölünk, > a fokszám mellett egy szólamnak a basszustól mért távolságát (nem jelöljük a tercet és a kvintet, csak az ezektől való eltérést)

1.5.2. hangzat vagy akkord: egyidejűleg megszólaló, összetartozó, tercépítkezésű hangok,

a szóösszetételekben egyiket v. másikat használjuk: pl. hármashangzat, kvártszekszt-akkord

hármashangzat, típusai:

négy szólamban:

fordításai:

jelölése: (C dúr) I

I6

6  
I4

legtöbbször  
alapkettőzött\*\*

legtöbbször  
kvintkettőzött

négyszólamú hangzat: hármashangzat + terc

Típusait az alaphang képező dúr, moll és szűkített hármashangzat, valamint a szeptim (nagy, kis, vagy szűkített 7) alapján határozzuk meg.

Nekünk ezek közül

a **domináns szeptimakkordot** kell ismernünk, használnunk:

fordításai:

6  
jelölése (C dúr) V5

4  
V3

V2

\* Mivel nem feladatunk négyszólamú szerkesztés, csak a kész záradékok lehetőleg értő használata, nem tárgyaljuk az alaphelyzetű akkordok terc-, vagy kvinthelyzetét. Példáink alaphelyzetű akkordjai oktávhelyzetben állnak: a legmagasabb szólamban is az alaphang található (= az alaphang oktávja). De: ld. csoportosítás pl. 4.1.

\*\* Kettőzés: négyszólamú szerkesztésben a hármashangzat valamelyik hangját kétszer kell felírni. Leggyakoribb az alap, majd a kvint kettőzése. A vezetőhangot, szeptimhangot és az alterált hangokat nem kettőzhetjük!

\*\*\* Bach nyomán a vezetőhang a zárlatban V7 után leléphet a kvintre: ti-dó helyett ti-szó / szi-lá helyett szi-mi

1.5.3. **Funkciók:**

**tonika (T):** a hangsor alaphangja, nyugvópontja

tonikai hármashangzat: az alaphangra épülő dúr v. moll hármashangzat, I.fok

tonikai funkciója van még a VI. foknak: gyengébb tonika, álzárlatot képezhet

**d/m** (c mollban 3 b-t képzeljünk a sor elejére, és az alábbiakban az írott h, - vagyis mollban bé- elé feloldójelet)

I. fok, teljes:      lehet hiányos:      VI. fok

kvinthiányos,  
terchiányos

álzárlat: a várt I. fok helyett VI,  
a basszusban dó helyett lá (mollban lá helyett fá)  
Ld. 4.fej. 8: 410

**domináns (D):** - a zenei folyamatok előmozdítója

- főhangja a tonika felső kvintje és a vezetőhang
- közbülső sor / formai egység gyakran záródik dominánson
- félzárlatot képezhet: a zárlat I. fok helyett V. fokon áll meg: ld. 379.b, 449.b
- domináns funkciója van még a VII. foknak

és a zárlati I kvártszeksztnek, amelyet követ az V. fok

(ez az összetartozó két akkord értelmezhető az V. fok 6-5-ös és 4-3-as késleltetésének)

domináns hármashangzat, négyeshangzat:      VII. fok, szinte kizárólag  
V. fok      V7      késleltetett V. fok:      szekszt fordításban:

átmenő 7

V8 - 7 - (I)      V4 - 5 - 3      VII6 - I

vagyis I kvártszekszt - V      ld. 38.a

**szubdomináns (S):** - "alsó domináns", ellensúly, színgazdagságot visz a zenei folyamatba

- főhangja a tonika alsó kvintje
- szubdomináns hangzatok:  
IV. fok és az öt legalább olyan gyakorisággal helyettesítő II6
- szubdomináns funkciója van még az alaphelyzetű II. foknak

IV. fok      II6      II. fok

amiért a II6 a IV. fokot helyettesítheti:  
basszusa ugyanaz,  
terckettőzése megerősíti  
a S főhangját,  
de hajlékonyabb dallamvezetést tesz lehetővé

IV - V - I      II6 - V - I      II - V - I

**Feladat:** gyakorold a főfokok felismerését (I, IV, V,) hangszeres kották és a Korálkönyv záradékaiban!

Üsd le hangszeren először ezeket, majd az I4/6-V-öt 3# és 3b-ig dúrban és mollban is!

1.5.4. **Az akkordok alaphang-kapcsolatának két iránya:** ereszkedő és emelkedő. Mindkét irányban beszélünk fölépésről, amikor kvinttávolságra lépnek az akkordok, és terc, valamint szeptimlépésről.

Mi a fölépésekkel foglalkozunk.

**Ereszkedő: autentikus irány**

autentikus fölépés: aut. zárlat: gyakrabban: összetett aut.z. két aut. fölépéssel:

kvintlépéssel lefelé = kvártttal föl

V - I (I) - V - I I - IV és V<sup>6</sup>/<sub>4</sub> - V<sup>5</sup>/<sub>3</sub> - I

T - S D - T

**Emelkedő: plagális irány**

plagális fölépés: plagális zárlat

kvintlépéssel fölfelé = kvártttal le

IV - I (I) - IV - I

**Feladat:**  
Játszd le a zárlatokat minél több hangnemben, dúrban és mollban is!

Plagális Codák: - autentikus lezárás után nyomatékosítják a záradékot:

- a tonalitást erősítik a felső kvint (D) után az alsó kvinttel (S): 281.a, 42, 249.a
- kiszélesíthetik a záradékot (magnövelve a záradék-szakasz hosszát): 774.a
- segítséget nyújthatnak a belépéshez: - megerősítik az ütem egyet: 105.c
- és a tempót: 42
- a régi magyar énekek esetében szerepükről ld. az 5. fejezetben 5.3

Coda a két alaphang között: ha az alaphang alá lép, súlyosabb, vagy sötétebb:

774.a.b; 12.b 822, 38.d, 90.b

1.5.5. **Dallami figurációk:** idegen hangok beiktatásával dallamosabb meneteket hoznak létre a szólamokban, és élénkítik a ritmust.

Fajtái: 1. átmenőhang, 2. váltóhang, 3. késleltetés, 4. előlegezés, 5. orgonapont

1. 2.

Átmenőhangok: az akkordhangokat lépészerűen, a súlytalan ütemrészekben kötik össze.

Váltóhangok: - az akkordhangok felső vagy alsó szomszédos hangjai,

- az akkordhangról indulnak és oda térnek vissza,
- a felső általában diatonikus, az alsó kromatikus vh.
- általában súlytalan ütemrészekre esnek,
- de el is maradhat a kiindulás, ilyenkor súlyos váltóhangról beszélünk: pl. 103. o. 208.c

3.

kiindulás  
(kvinthiányos V7 -mel)

IV V7 I I4 - 3 7 8  
I4 - 3

Késleltetés: egy, vagy több szólam az előző akkordból átkötte nem lép egyidejűleg az új akkordra, hanem abban súlyos helyen disszonanciaként hangzik, és csak késve oldódik súlytalanabb helyen.

(a basszustól kvárt, kvártról tercre: négy-hármas késleltetés ld. előző oldal Összetett aut. zárlat V6-5 és 4-3)

4. 5.

514 718.b

Előlegezés: hangsúlyos ütemrészben levő hangnak a megelőző, súlytalan ütemrészben való megszólalása, disszonáns hang

Orgonapont: legtöbbször a basszusban kitartott hang, fölötté a többi szólam kisebb értékekben és a harmóniát változtatva mozog. Kezdször és befejezéskor a fölötté szóló harmóniához tartozónak kell lennie.

### Olvasmány:

Előfordul még a továbbiakban:

dó-tá-lá-szó-fá dallamfordulat az I. fejezet (3.) mintazáradékában, ld. a példát illetve szó-szi-lá basszuslépés a Példatár 266.b záradékában, és fá-fi-szó a 832.b -ben.

Ezek magyarázata:

Mellékdomináns: alterált (módosított) akkord: hármashangzat nagy terccel (ha k3-e van, felemeljük) vagy az V7 mintájára szeptimakkord n3-cel és k7-mel (utóbbihoz leszállítunk)

Szoros, V(7)-I-szerű ("szó-ti-ré-fá --- dó-mi szó") kapcsolatot hoz létre a hangsor más fokai között.

Pl. dúrban: I7<sup>b</sup>-IV dó-mi-szó-tá --- fá-lá-dó: a szubdomináns, III<sup>3</sup>#7-VI: mi-szi-ti-ré --- lá-dó-mi: a VI. fok, vagyis a párhuzamos moll kiemelésére.

Oldásuk az V7-nek megfelelően történik: az alkalmi vezetőhangot fölfelé, a szeptimhangot lefelé vezetjük.

Váltódomináns: mellékdomináns a II.fokon, az alaphangnem V. fokát, dominánsát hangsúlyozza:

II<sup>3</sup>#-V, II<sup>3</sup>#7-V: ré-fi-lá vagy ré-fi-lá-dó --- szó-ti-ré

Példa mellékdominánusra:

Plagális záradékok (3.)

4 szólamban:

vagyis:

dó tá lá-szó-fá C dúr I bI2 \*IV6; mint F dúr V V2 I6:

A disszonanciát a szekstakkord \*(IV6) oldja, így hangsúly helyeződik vele a IV fokra, a szubdominánusra. Ez történik a fent említett esetekben is, mint disszonancia-oldás, V7 disszonanciája és oldása, csak máshova helyezve, más fordítással.

## 2. fejezet

### A kísérőszólam

Mikor van szükségünk rá?

A kétrészes intonációk nem igényelnek kíséretet a záradékig.

Próbáld meg lejátszani a Példatár előjátékait csak unisono bemutatással! Pl. 8.a.b, 30.b. Kiderül, hogy így is használhatók, az alsó szólam csak felöltözteti őket. (Keress hasonló példákat!)

Még rávezető hangok nélkül is odailleszthetjük a záradékot az 1. sor után, legfeljebb kicsit darabos lesz előjátékunk: pl. 6 és 449.a. rávezetés nélkül és a leírt formában.

De előfordul, hogy a minimális hangzásnál és terjedelemnél többet szeretnénk. Szívesen idéznénk akár a következő szakaszt is az énekből, és ünnepi istentiszteleten hosszabb és teltebb hangzású intonációt játszánánk.

Ehhez egyetlen kísérőszólam már hozzásegíthet. Ld. az előbb felsoroltakat, valamint 222. c, 231.b, ill. 249. b. és c.

Ez a szólam legegyszerűbben párhuzamos mozgással követheti a dallamot. A folyamatos párhuzamosság egyhangúságát pedig az ellenmozgás és az önálló ritmus töri meg.

#### 2.1. MILYEN TÁVOLSÁGBAN KÖVESSE A KÍSÉRŐSZÓLAM A DALLAMOT?

Oktávpárhuzammal rövid unisono szakaszokat erősíthetünk meg. Ld. 391.

Kvint- és kvártpárhuzamhoz a himnuszok intonációjában fordulunk, ld. a Himnuszok... fejezetben. Találkozunk vele egy-egy lépés erejéig régies záradékokban is.

A párhuzamos követés lehetőségei közül általánosan a tercparhuzamot alkalmazzuk, esetenként fordításával, a szeksztpárhuzammal váltakozva.

##### 2.1.1. Tercparhuzam vagy decima, jelölése 3 ill. 10.

Hosszú szakaszok kíséretére alkalmas, akár a záradékig:

208.b; decimával és későbbi indítással 744

Kísérhetünk vele hangról-hangra,

mozgalmas dallamokat pedig nagyobb ritmusértékekkel követhetünk:

208.d

419.b

A kürtmenetben a tercparhuzamot két hangköz szakítja meg:

a dó alatt a mi szekszttel, és a ré alatt a szó kvinttel:

47.a

2.3.2. terccel:

szekszttel:

ritkábban kvinttel:

2.3.3. Orgonapont a tercpárhuzam megtámasztására:  
az előjáték kezdetén:

a záradék \*nyitó I. fokának alapja, vagy kvintje szólal meg előbb, a kíséret szintén tercpárhuzam

2.4. A KÍSÉRŐSZÓLAM CSATLAKOZÁSA A ZÁRADÉKHOZ

Legtöbbször a záradék basszusához tart.

Olykor a középső szólamhoz csatlakozik - párhuzamos kíséret után: párh. terc 208.b, szeksztt 290 után  
- ha önállóbb a kísérszólam: 249.c, 624.b.

## 2.5. ÖNÁLLÓBB LESZ A KÍSÉRŐSZÓLAM,

> ha az együttmozdulás helyett saját ritmusa van: például szinkópát alkalmaz, ritmust ismételi, vagy felel a felső szólam ritmusára: 249.c, 230, 373.b

> ha a párhuzamos követés előtt az ének kezdetét ismétli:

**kánonszerű belépés:**

ld. még 622

Az 1. sor után az alsó szólamban is szünet következik, mintha folytatná a kánont, de ezután tercparhuzammal követi a felső szólamot. 281.b

**imitáló belépés a teljes kezdő motívummal:**

<.....>

196.a

a motívum kezdetével:

csak a kezdőlépés:

<.....>

122.b

<.....>

221.a

kis változtatások az imitáló motívumon:

ld. még 622

negyed értékű kvárt helyett  
marad az oktáv távolság

266.b

a pontos ismétlést (nónát)  
felülírja a párhuzam

281.b

## 2.6. KIS SZEMLÉLTETÉS

### 2.6.1 Önálló ritmus, ellenmozgás, imitáló sorkezdés

222 kiindulás: sorismétlés az alsó szólamban (Sorismétlés: 3.4.B)

önállósodó ritmus a kíséző felső szólamban

és imitáló sorkezdés a teljes sor megisméltése helyett az alsóban:

megisméltjük a nyújtott ritmust

a megváltozott szólamot a felső még párhuzamosan követi

végül ellenmozgás alkalmazásával két önálló szólamot kaptunk:

(előjátékként ne ezt játszd, a Példatárból válassz!)

### 2.6.2 Kísérszólam az átvezetés alá, majd az 1. sor alá is

406 kiindulás: unisono 1. sor + záradék:

1. sor + átvezetés + záradék:

az elejétől kísérszólammal:

még egy szólammal ld. a Példatárban

## 3. fejezet

# Záradék a záróhang alatt

**A legegyszerűbb megoldással találkozunk ebben a fejezetben: az unisono 1.sor után a kitartott záróhang alá illesztjük a záradékot.**

Ez először plagális kadencia dúrban, mollban és dór hangnemben.

Frígben szintén plagális fölépés a záróhang alatt, illetve a dallam zárófordulata mi-i-ré-mi, mialatt a basszus szekundlépésekkel ereszkedik le az alaphangra.

Végül ún. sorismétlés: a dúr (mixolid) záróhang alatt terckísérettel ismétlődik meg a (zsoltár)dallam.

### 3.1. AZ ÉNEK 1. SORÁNAK ZÁRÓHANGJA ÉS AZ ALAPHANG

Az intonációk az alaphangon záródnak.\*

3.1.1. Sok ének 1. sorának záróhangja is **megegyezik** az alaphanggal, ilyenkor minden gond nélkül követhető a fenti eljárás.

a) 153. énekünk Sztárai Mihály zsoltárdicsérete, tegyünk ezzel próbát!

Szaggatott vonalakkal tagolták számunkra az éneket, fogjuk fel őket ütemvonalaknak!

Ezek szerint az 1. sor két 4/4-es ütemből és egy 6/4-esből áll, amit így tudunk felírni:

Lá sor, tehát a mintapéldák (-záradékok) elé két bét képzelünk. Így a kiindulópontunk a Plagális záradékok között

d/m ré-fá-lá = c-esz-g lesz, transzponáljuk dé=lá-ra:  
g-bé-d-t kaptunk

Ezek után kereshetjük a záradékunkat.

Például vegyünk az (1.e)-t

a lá sorok számára ajánlott végződés, terc nélkül: vagy a (2.a)-t:

b) Ha a főhangsúly előtt ér véget a sor:

> átkötjük a záróhangot, és a záradék kezdődik ütem egyen:

felütéses ének, a záradék is felütést kapott

\* kivétel: ld. a 8. fejezetet: A kezdőhangra vezetünk

> vagy kiszélesíthetjük az éneksor végét:

222

Ha az ének kezdetét nem tudjuk ütembe helyezni, ütembeosztás nélkül idézhetjük.

Ld. számos zsoltár, néhány korai korál és magyar ének esetében: pl. 5b, 8, 163, 386.b, 545, 624.a. stb.

Azonban a záradék, és ha van, a záradékra vezetés is már ütemezetten történik.

### 3.1.2. Az alaphangon kívül gyakran **máshol végződik az első sor.**

Hogyan érhetjük el ilyen esetben mihamarabb az alaphangot?

> Érdemes először a zárómotívumot, vagy a zárósort szemügyre venni:

A 168-as ének 1. sora:

A sor zárómotívumát elhagyjuk és helyébe az ének zárómotívumát illesztjük:

Ezután az első példánkhoz hasonlóan egységes ütembe helyezzük a kapott sort, és kiválasztjuk a záradékot. Ld. még: 561.a és 182 (autentikus záradékkal).

(Két bé az előjegyzése, mégsem takaríthatjuk meg a transzponálást.

Az ének c-re végződik, hangneme c dór. Mivel a dór lá sor fi-vel, ezért c a lá, nem g!)

Az alábbi példában az ének utolsó sorából alakítottunk ütemet, ennek a közbeiktatásával hidaljuk át az 1. sor záróhangja és az alaphang közti távolságot:

624.a

> Az alaphang eléréséhez igénybe vehetünk még átmenőhangokat, ld. 105.a,

rokon motívumot, ld. 154,

vagy közvetlenül rálépünk az alaphangra:

- mivel szekund a távolság:140,

- mivel az ének következő sora az alaphangon kezdődik: pl. 150.a

**Feladat:** figyeld meg minél több ének kezdősorát: hol helyezkedik el a záróhang az ütemen belül, és mi a távolsága az alaphangtól!

Vezesd többféle módon ütem egyre és az alaphangra, ha máshol végződik!

## 3.2. PLAGÁLIS ZÁRADÉKOK A ZÁRÓHANG ALATT

Önálló záradékként leginkább korai és régies, valamint felhívó tartalmú énekek lezárására alkalmazzuk őket, ld. az alább következő példákat.

Coda-szerű kiegészítői lehetnek autentikus záradékoknak: ld. Példatár 150.a. záradék, b-ben Coda. Dór, vagy moll magyar énekek Codájaként pedig alkalmasak a vezetóhang nélküli, szó-t tartalmazó záradékok helyettesítésére, ld. a köv. fejezetben.

## Egyszerűbb záradékok a)

## (1.) párhuzamos (egyirányú) mozgással

d/m /m d/m változhat a ritmus:

(a) 154.a

(b) 831.a

(c) Új ének 74. zs./1. nyolcadokkal 105.a. 222.a

változhat a dallam is:

DL 151 (261) záradék

(d) 548.a felütéssel, tág fekvésben 822

(e) 624.140.491. 561.462 fríg

(f) Illeszd a 249. ének fél sora után!

## (2.) egy mozgó szólammal, szintén variálható - próbáld változtatni ritmusát, dallamát!

/m DL 318 (403)

(a) 545

(b)

## b) a fentiek egy kicsit másképp:

lassúbb basszussal:

kettőzzük az alaphangot:

163.a

501.c

291.a

**További záradékok**

(3.) **ellenmozgással, dúrban tá-val** (itt olvashatsz róla: 1. fej. 1.6. Olvsmány, a példa is!)

DL 166 (201) Coda rövid autent. zárlati lépés után

210.b

szólamcserével  
a kezdőhangra vezet:

**Illeszd** a záradékot a következő énekek teljes 1. sora,  
majd fél sora után: Melyik éneknél válik be leginkább?

168.a

"Jézusom, ki árva lelkem"  
"Ne hagyj elesnem..." végig fi-vel

d/ megnövelt értékkel és kis változással:

aprózott értékkel és az alsó szólamok cseréjével:

208.a

**Illeszd** a  
"Jer, Krisztus népe, nagy vígan" kezdetű  
ének - 228 - fél sorához!

(4.) **ellenmozgással hosszú skálamenet**

d/ NCs után 468 (630) Coda

150.a.b, 313.a

313.b

(5.) **a záróhang az alaphangról fellépked a tercig:** ünnepélyes, emelkedett

d/

266

667

210.b

**Példák a záradékok alkalmazására - az intonációkat lásd a Példatárban!**

"Ó, én két szemeim" (1.a)

154.a

- a záradék kevés mozgása lehetőséget ad a kezdőhang felidézésére

- hangismétlés az énekben, a záradékra vezető motívumban és a záradékban

(A dór énekek harmonizálásakor, pl. a Korálkönyvben, a zárlatban kis szekesttel találkozunk: fi helyett fá-val. Ebben az előjátékban az á és ás között a záradékra vezető motívum közvetít: nincs benne egyik hang sem.)

"Jer, kérjük Isten áldott Szentlelkét" (1.d)

548.a

"Adjatok hálát az Istennek" (1.c)

105.a

a záradék az 1. sor negyedeihez nyugodt lépegetéssel csatlakozik

örömteli a szöveg: a kvinten záródó 1. sor után a rávezetés átmenőhangjainak nyolcadmozgása egészen a záróakkordig tart

"Nagy hálát adjunk az Atya Istennek" (1.c)

222.a

"Emeljük Jézushoz szemünk" (1.e)

624.a

ebben a két előjátékban a záradék ritmusa az előző ütemét ismétli  
Ld. még 140: a kezdősor szokatlan ritmusát ismétli a záradék

"Jövel, Szentlélek Úr Isten"

545

kétféle csatlakozás: (2.a) °

a záradék az ének skálamenetét folytatja lassuló ritmusban

kísérőszólamhoz csatlakozik: 291.a

"Ó, mely boldog ember az", "Karácsony ... E húsvét ... E pünkösöd ünnepében" (3.a)

210.a

ünnepi ének, a teltebb hangzás érdekében a bal kézben is ott a kitartott alaphang

444.a (3.b)

dór, végig fi-vel, a záradék a szólamcserével rávezet a kezdőhangra

313 (4.a)

Skálamenet az énekben is. Közvetlenül ráléphetünk az alaphangra, mivel az egyben a 2. sor kezdőhangja is.

"Szent vagy, szent vagy, szent vagy" (5.b)

667

a mély fekvés miatt vagy oktávketőzéssel élünk,  
- ld. (hallgasd) f-ről: 210.b, R 266 g-ról -

vagy egy oktávval följebb, a bal kéz unisono sora után lép be a záradékkal a jobb

**Feladat:** Keress ütembeosztás nélküli énekeket az énekeskönyvben!

A sorok páros vagy páratlan lüktetésűek? Megváltozik-e soron belül a hangsúlyrend?

Páros, vagy páratlan ütemű záradékot válasszunk inkább előjátékuk szerkesztéséhez?

Hasonlítsd ehhez össze a Példatár 624.a. és b. előjátéka záradékának ütembeosztását!

Mi indokolja a választást?

**3.3. FRÍG ZÁRADÉKOK A ZÁRÓHANG ALATT**  
a záróhang "mi"

(1.) **Egyszerű záradékok:** ld. még a 7. fejezetet

(2.) DL 141

először így gyakorold, majd:

(3.) DL 218 (-)

először így gyakorold, majd:

**A záradékok alkalmazása:**

az 1. sor záróhangja az alaphang:  
462

51

a sor záróhangjáról leereszkedünk az alaphangra:

170

### 3.4. SORISMÉTLÉS

Könnyen alkalmazható megoldás egyes mixolíd és dúr zsolatórok esetében. A jobb kéz kezd és tercelve ismétli meg a sort a bal. (Aminek a felső szólamát, ha szükséges, jobbal játszuk.)  
Sokszor külön záradékra sincs szükségünk, legfeljebb a sorvéget változtatjuk meg a lezárás érdekében.  
Ld. Intonáció Gyűjtemény 121 HP

#### A. Dúr és mixolíd zsolatórok:

35 a dallam fölött a terc: változtatás a lezárás érdekében

megtámaszthatjuk a szinkópát:

30 a dallam alatt a terc:

az alaphang felé  
törekszik az alsó szólam

vagy szólamcserével:

Alaphangra lépés, lépegetés és rövid záradék:

15

egyetlen plagális lépés,  
kis változtatás az érdekében

21

rövid autentikus záradék és Coda  
(a kezdőhangra vezetünk)

**B. Dór zsoltárok:**

12

° változtatás a diszsonancia elkerülése érdekében:

szólamcsere: terc helyett szekst, és elmarad a kitartott hang:

á helyett f: kvárt távolság helyett szekst

Egységnyi záradékkal AAB forma:

5

rávezetéssel és a nyitó kvint helyett kvárt lépéssel:

a záradék a saját zárósora, -motívuma

vagy AAvB

A zárómotívum is ismételhető: AABB(v)

107 csupán az alaphang helyett tiszta kvintet tartunk - kicsit mozgatunk

## 4. fejezet

# Autentikus záradékok

Az autentikus kadenciák évszázadok jól bevált zárófordulatai (autentikus: hiteles), csak alkalmazásuk módjában van koronként és stílusonként kis különbség. Így mi is beépítjük majd a magyar énekek jellegzetes zárómotívumaiba, és zsolttárok előjátékait is le fogjuk zárni a T-(S)-D-T kadenciális lépéssorral.

Fejezetünk záradékait két részre osztottuk:

Egyszerű autentikus záradékok: benne olyan rövid, többségében (T)-D-T típusú kadenciákat adok kézbe, melyeket énekeskönyvünk szinte valamennyi énekénél alkalmazhatunk (a fríg és mixolíd dallamok kivételével). További záradékok: ezek főképp a barokk és a későbbi korok énekeihez járulnak.

A példák között először a korábbi formával foglalkozunk: 1. sor + záradék, majd kitágítjuk a kört a kérdés - felelettel, hármas tagolású formával (itt kezdődik a B nehézségi fok), végigkövetett énekkel.

Emellett a kísérszólam alkalmazására is rámutatunk.

A záradékok csoportosítása a zárómotívumok kezdőhangja szerint történik, ill. külön a 3/4: (4.) és (10.)

### 4.1. EGYSZERŰ AUTENTIKUS ZÁRADÉKOK

Általánosan alkalmazhatók a legújabb énekekig bezárólag. Három záradék egészíti ki a sort, ezekkel a vezetőhang nélküli letétek elé készíthetünk előjátékot. Előszörre a vastag záróvonallal jelölteket ajánlom.

(1.) *m-r-d / d-t-l*

° szeptimhang nélkül is

419.b.(a) még egy szólam 406

774.a

758

5.a

/m, dór vezetőhang nélkül

(2.) *d-t-d / l-szi-l* Ezek a záradékok a záróhang alá is illeszthetők, ha az 1. sor (fél sor) az alaphangra érkezik.

769

290

/m, dór vezetőhang nélkül

1.3 / 204.

(3.) szó-ról / mi-ről

5.b, 166.d                      8.a, 184.a

/m, dór vezetőhang nélkül

d.

(4.) 3/4-es záradékok: változtatás nélkül alkalmazhatók 6/4-es ütembeosztás esetén is, felütéssel a d. végződésével

a.                      b.                      c.

ha felütéses az ének, elmarad a késleltetés:

c.                      d.                      d.

**Gyakorlat a záradékok transzponálása és memorizálása érdekében:** a záradékok első akkordja:

Először azonos nevű dúrban, mollban: itt csak az I. fok tercében lesz különbség, az V. fok ugyanaz, különbség majd a záradékok folytatásában lesz, ezért kövesd szolmizálva a játékod!

C dúr I.fok                      c moll

\* 3 szólamban a szó gyakran hiányzik

\* 3 szólamban a mi gyakran hiányzik

Párhuzamos hangnemekben:

G dúr I.fok                      e moll

**Feladat:** gyakorold 4# 4b-ig! (A 48-as ÉK- ben és Korálkönyvben találunk 4b-s énekeket: 206, 210, 276.)

## 4.2. AZ EGYSZERŰ AUTENTIKUS ZÁRADÉKOK ALKALMAZÁSA

Hogyha hamar megtalálod az I. fokot és az I4/6-V-öt, egykettőre jártasságot szerzel az énekek kezdő-sorának lezárásában. Ezekben az előjátékokban sok lesz az ismétlődés, túlságosan is egyszerűnek tűnhetnek, de nem fogsz zavarba jönni a váratlan helyzetekben.

(Egyszerű fríg záradék az előző fejezetben: 3.4, mixolíd a következőben található: 5.1.5)

Az előző fejezetben először el kellett érniünk a sorvéggel az alaphangot.

Ezek a záradékok szabadon csatlakoztathatók az első sor után, csak az előjáték záróhangja egyezzen meg az ének alaphangjával.

A záradékokat hozzáillesztjük az 1. sorhoz:

173 (1.b)

175 (4.) Ebben az énekből az 1. sor záróhangja *szi*, ami után kínálkozik a folytatás:  
*szi-ről lá-ra lépünk*

### De rávezetéssel

összeköthetjük a sorvéget  
távolabbi záradékkal is:

Ez a megoldás jobban felhívja  
magára a figyelmet:

így választhatjuk a *dó*-val kezdődő záradékokat.

A felütéses énekekben a rávezetés egyben **felütés** is.

178 (4.a) Itt váltóhanggal kerültük el a hangismétlést:

A záradék basszusa változatlanul ütem egyen indul.

Az ének felütése miatt a zárütem lett rövidebb, ezért abból elmarad a 4-3-as késleltetés.

De a felütéses ének záradékát is kezdhethetjük ütem egyen;  
 valamint a **felső oktávon** kezdődő énekek záradékát egy oktávval magasabban játszhatjuk,  
 405 így megkapjuk a kezdőhangot:

**Feladat:** Játssz le többször a fenti példákat, majd próbáld ki a többi záradékkal is őket;  
 rávezetés nélkül, azután próbálkozhatsz többféle rávezetéssel / felütéssel is!

### Magyar énekekben

záradék változtatás nélkül:  
 184 (3.b)

de könnyen megmozdíthatjuk a ritmust  
 az ének ritmikájára utalva:

> lá sorokban:  
 pl. a (3.a)-ból:

megmozdíthatjuk a dallamot is:  
 (3.b)-ből (1.b)-ből:

> dúrban a ritmust és a basszus dallamát:

157.a

> 6/8-ban: énekeskönyvünkben sok éneket találunk ezzel az ütemezéssel  
 174 záradék dó-ról: mi-ről:

**Illessz** először változatlan záradékokat magyar énekek 1. sorához, majd próbáld módosítani őket!  
 Ezután nézd meg a következő fejezet záradékait is!

**Zsoltárok:**

A záradék lehet változtatás nélkül:

90 (1.a), (3.a)

vagy:

42 (1.e)

de meg is bonthatjuk  
a kitartott hangot:

a (2.a) záradékban is:

még tovább:

28.a

24.a

**Himnuszok, gregorián eredetű énekek, magyar énekek vezetőhang nélkül:**

(1.g), (2.f), (3.d)

501

vagy:

**Autentikus záradékok a záróhang alatt:**

290 egész sor után:

476 fél sor után:

## 4.3. További záradékok:

## ZÁRADÉKOK TÖBB FIGURÁCIÓVAL, ÖSSZETETT AUTENTIKUS ZÁRADÉKOK

d/m felütéses énekek esetében elmarad a záradék utolsó üteméből a késleltetés

(5.) m-r-d/d-t-l

514 744, 208.b

718.a 822.b DL 395 (821)  
Codával  
8

24 28 723

a dallamhoz igazítva R711: álzárlattal ld. 410  
ld. 103.o.

a dallamhoz igazítva 832.a DL 164 (202)

(6.) d-t-d / l-szi-l

a dallamhoz igazítva 772 és 134.o. 388 774.b 390.b  
figurációkkal 208.c

(7.) alulról

(8.) magasabbról: ld. még Skálamenetek a záradékhöz

208.d

445.b

768

(9.) váltódomináns, mellékdomináns (ld. 1.5. Egy kis elmélet)

(mellékdomináns az előző fejezetben: plagális záradék dúrban tá-va (3.a); még Ptár 823)

a dallamhoz igazítva 832.b

266.b

(10.) 3/4-es záradékok: ld. még Egyszerű autentikus z. (4.) felütés esetén elmarad a záróakkord 4-3-as késleltetése

175;

2/4-es szekvencia után 624.b

a dallamhoz (és 9/4-hez) igazítva 249.a.b (és c)

568

178

A záradékok alkalmazása:

4.4. ELSŐ SOR + ZÁRADÉK

- illesztéssel, rávezetéssel. Ha közös zárómotívummal, akkor gyakran augmentált ritmusértékkel: pl. 228. Csatlakoztathatók a záradékok unisono bemutatáshoz, ld. 175, de terc- vagy szeksztpárhuzammal többnyire bekapcsolódik a kísérszólam:

178 > rövid párhuzamos kísérettel:

163.b a jobb kéz rávezetését párhuzamosan kíséri a bal - ugyancsak rávezető hangokkal:

> közös hangról indul: 476, 769

4.5. KÉRDÉS - FELELET

Az ének első két sora önmagában kérdés - felelet: AAv

772

Intonációja a Példatárban.

A következő énekekben nyitva maradt az első sor, mintha kérdés lenne:

713

774

Adhatunk rá feleletet:

713 a záradék kiszélesítését a záróhang hosszának növelésével a 4-3-as késleltetés biztosítja:

Célszerű a felelet-szakaszt megkülönböztetni:

- a kérdés végig unisono, ld. még 175
- vagy a bal kéz indítása után a feleletben veszi át a jobb kéz a vezetést: 173.a, 772

Ez a 4/4-es ének a kérdés és felelet teljes idézésével túl hosszú lenne előjátéknak:

774 ezért csak a feleletből lett az intonáció. Codával szélesítettük ki a záradékot:

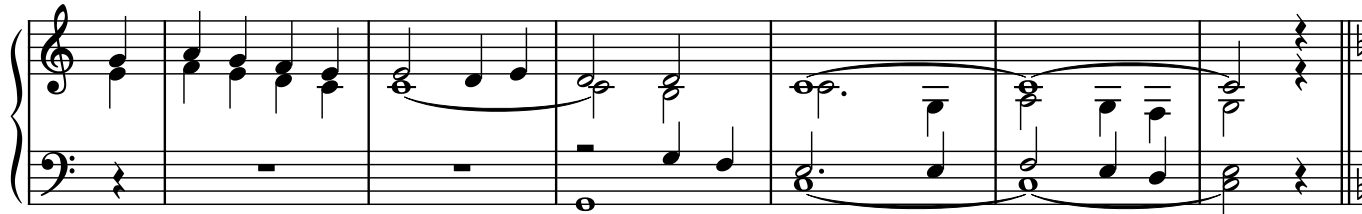

(Kísérőszólam: tercparhuzam elejétől a záradékig, a záradék középső szólamához csatlakozik.)

#### 4.6. AZ ISMÉTLŐJELES SOROK

a kérdés-felelethez hasonlóan összetartoznak, sorpárt alkotnak. Többnyire az alaphangon záródnak. (Bár kivétel pl. az előbbi 774, 390, 412...)

744 Akár át is alakíthatnánk őket kérdés - feleletté:

Ha teljes sort idézünk, akkor nem az ismétlésre lép be a gyülekezet, mert felkészületlenül érhetné, gyors levegővételre lenne szükség:

hanem szintén biztonságos lezárás után.

Példánkban most nincs Coda, helyette a sorvéget szélesítettük ki: ld. még 42 és 208.b  
dupla értékű a zárómotívum: mi-ré-é-é-dó... (ezt a záradékot választottuk)

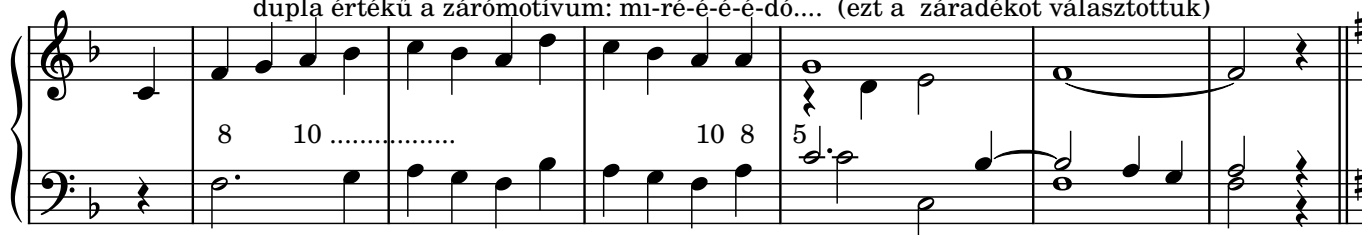

(Kísérőszólam: a közös hangból, oktávból decima-párhuzam, ellenmozgással kapcsolódik a záradékhoz.)

**Próbáld másik záradékot illeszteni** ehhez az éneksorhoz az (1.) és az (5.) záradékcsoportból!

Megváltoztathatod a záradék felütését, alkalmazhatsz Codát.

Unisono bemutatással próbálkozz, ha beválik egy záradék, utána jöjjön a kísérőszólam 3-cel, vagy 10-val!

### 4.7. RÖVIDEBB IDÉZET

Az ismétlődő kezdősorok legtöbbször világosan két részre tagolódnak:

718 208

A teljes sor idézése mellett további lehetőségek:

#### 4.7.1 a sor első felét követi a záradék:

744 /2./

(Lehet a változatlan (1.a) záradék is, de akkor terc legyen a kísérszólam.)

225

(Kísérszólam: a terc felülről kísér.)

718.a

a sor augmentált vége a záradék: megtorpan a ritmus,

ld. még 228.b

a basszus nyolcadmozgásával kapcsolódik a záradék a dallamhoz

#### 4.7.2 a kezdőmotívumra rövidül az idézet:

768

832.a

az ének jellegzetes kezdőlépése, majd a záradék a zárósorból idéz:

### 4.8. HÁROMRÉSZES ELŐJÁTÉKOK: ÁTVEZETÉS a bemutatás és a záradék között

Az átvezetés lehet pl.

> további idézet az énekből: a 2. sorból ld. Régi magyar énekek 5.4,5.  
itt a domináns zárlat az ismétlőjel utáni szakaszból:

228.b

208.c > rövid szekvencia pl. az 1. sor második feléből:

(Kísérőszólam az elejétől, tercelése alatt rövid orgonapont.)

388 > új anyag

a záradék az 1. sor 2. fele

a záradékhoz kapcsolódó átvezetéssel ld. a Példatárban

624.b > hármashangzat-szekvencia - ld. Szekvenciák

410 > vagy álzárlattal: bemutatás + záradék ° álzárlattal + záradék egész zárlattal ld. 390.a  
itt a Coda kapott önálló szerepet

### 4.9. HOSSZABB ELŐJÁTÉKOK

#### 4.9.1. Két rész nagyobb ütemszámmal: 4+4 ütem

208.d

(Kísérőszólam az 1. részben: orgonapont helyett)

249.b

az ismétlőjel utáni motívum

(Kísérőszólam: a motívumok összekapcsolása érdekében a terc felülről kísér)

itt végződne 3/4-ben - ||  
hacsak nem szeretnék kiszélesíteni a záradék szakaszát

#### 4.9.2. Többé-kevésbé végig is követhetjük az éneket:

249.c a jellegzetes motívumok között hol kihagyás, hol bővítés: Ld. még: 390.a: sorpárjai új 2. taggal

(Kísérőszólam: párhuzamos mozgás és ellenmozgás, skálamenetek párhuzamosan és ellentétes irányban, egyenletes negyedekkel szemben nyújtott ritmus és eltolt hangsúly, kitartott hanggal szemben oktávugrás)

**Feladat:** alakíts szekvenciát énekek 1. sorának végéből, 2. sora elejéből, jellemző dallamfordulatából!

## 5. fejezet

# Régi magyar énekek

Ebben a fejezetben az autentikus kadenciával a 16. és 17. század magyar énekeinek gyakori zárómotívumai-  
ban találkozunk.

Az előző fejezet egyszerű záradékai közül az első záradékcsoportból (m-r-d/d-t-l) a dúr énekek számára  
találunk ideillőt.

Lá sorokban a kvintről, vagyis a mi-ről induló záradékokat tudjuk alkalmazni, mivel régi magyar énekeink  
zárómotívumai legtöbbször mi-ről érkeznek lá-ra. Közvetlenül onnan indulnak, vagy dó-ról lépnek-lépegetnek  
föl és ereszkednek le a záróhangra.

Fejezetünkben a zárómotívumokat fogjuk záradékként illeszteni az 1, vagy az 1. és 2. sorhoz.

Ahogy az előző fejezetben is, többségében vezetőhang, szi előzi meg a lá-t. De vezetőhang nélküli záradékokkal  
is találkozunk. Akkor van szükségünk rájuk, amikor a korálletét basszusa fá-szó-lá-ra végződik, vagy a zárlatban  
szi helyett szó szerepel.

Végül a 2. sor idézése kapcsán beszélünk a belső sorzárlatokról.

A záradékok sorrendje: lá sorok szi-vel, lá sorok szó-val, dúr, mixolíd.

**Egyszerű záradékok:** csillaggal jelöltek, ezek szerepeltek az Egyszerű autent. záradékok között; és az **a** jelűek  
(a záradékcsoportok elején található)

### 5.1. Záradékok: többségük énekek zárómotívuma, melyek olykor a zárósor szerepét is betöltik.

Ha 4/4-es ütemben hangsúlytalan helyen végződnek, utolsó előtti hangjukat megduplázzuk: kiszélesítjük.

#### 5.1.1. Lá sorok szi-vel:

(1.) *mi-ről*

- System 2:** Shows three examples. The first is labeled '222.b', the second '173.a.b', and the third '444.a'.
- System 4:** Shows two examples. The first is labeled 'a dallamhoz igazítva 379.a' and the second 'ütemezés 286.b'.

(2.) dó-ról

231.b

204.a.b

165.a

240.a

172.a  
4/4-ben 475.a

174

(3.) lá-szi-lá (lá-szó-lá-szi-lá)

173.c

182.b; kis vált.182.a  
kis vált.188

(4.) alulról

435.a

435.b

561.b

Musical score for 169.a, featuring a piano accompaniment in G minor. The piece starts in 6/8 time and changes to 2/4 time. The melody is primarily in the right hand, with a supporting bass line in the left hand.

169.a

(5.) magasról

Musical score for 166.a, featuring a piano accompaniment in G minor. The piece starts in 4/4 time and changes to 2/4 time. The melody is primarily in the right hand, with a supporting bass line in the left hand.

166.a

Musical score for 541.a, featuring a piano accompaniment in G minor. The piece is in 2/4 time. The melody is primarily in the right hand, with a supporting bass line in the left hand.

541.a

Musical score for 193, featuring a piano accompaniment in G minor. The piece is in 4/4 time. The melody is primarily in the right hand, with a supporting bass line in the left hand.

193

**5.1.2. Plagális Coda a szó-lá-ra végződő korálletétek elé**  
a vezetőhangot tartalmazó autentikus záradék után:

Musical score for 184.b and 174, 188, featuring a piano accompaniment in G minor. The piece is in 4/4 time. The melody is primarily in the right hand, with a supporting bass line in the left hand.

184.b

174, 188

Musical score for 182.b, featuring a piano accompaniment in G minor. The piece is in 4/4 time. The melody is primarily in the right hand, with a supporting bass line in the left hand.

182.b

### 5.1.3. Lá sorok szó-val

(6.) a basszusban (mi-) fá-szó-lá zárólépés

DL 318 (403)

JB 369 (545)

231.c 154.c 231.a

Codával

681.b 166.b 541.b

kis vált. 475.b

517.a Szekvencia (6) 444

HP 380 (581)

172.b 169.b

(7.) az V. fok kis terccel az V-I kadenciális lépésben:

az altban lá-szi-lá helyett lá-szó-fá-mi, vagy a szopránban lá-szó-lá

222.c 240.b 165.b

566 204.b 444.b

ütemezés 286.c

(8.) *lá pentaton előjátékok lezárása, pentaton Coda*

(Coda-motívum és záradék: ld. a plagális Coda-motívum alkalmazását záradékként a 3. fejezetben)

ütemezés 373.a

373.b

Coda: szabadon variálható a pentaton hangsor hangjaiból:

5.1.4. **Dúr záradékok:**(9.) *mi-ré-dó*

157.a

281.a

157.c; 230

281.b

*MJ 235 (230)*

662

(10.) fá-ról

*GZ 209 (241)*

196.a.b

(11.) szó-ról

*DL után 172 (266)*

emlékeztető  
Codával

(12.) magasról

211.c.d

176

**5.1.5.. Mixolíd záradékok:**

(13.)

507

192.a

*DL Kétszólamú Korálkönyv 353 (507)*  
*-számozott basszussal-*

192.b

**A záradékok alkalmazása:****5.2. AZ ELSŐ SOR ZÁRADÉKKAL ÉS AZ ELSŐ SOR UTÁN ZÁRADÉK**

## 5.2.1. Az első sor záradékkal

Illesszük unisono kezdéssel a sor zárómotívuma helyébe a vele megegyező (v. kibővített) záradékot!

> Az 1. sor az alaphangon végződik:

222 (az összehasonlítás érdekében transzponáltuk)

**Helyezz záradékot a 153. 165. és a 475. ének 1. sorának zárómotívuma helyébe!**

## 5.2.2. Az első sor után záradék

Most járjunk el úgy, ahogy a legtöbb esetben, vagyis a teljes 1. sor idézése után következzen a záradék!

Látjuk, kétszer érkezünk az alaphangra,

és közel van egymáshoz a kétszeri megérkezés: (ehhez ld. 5.4. 166)

Ezt a sor végének kis módosításával küszöbölhetjük ki, elodázzuk az alaphangra lépést, meghagyjuk a záradéknak:

**Próbálg másikkal motívummal záradékot illeszteni az 1. sor után! Továbbra se lépj kétszer az alaphangra!**

> Másik hangon végződik az 1. sor, ilyenkor egyszerűen hozzáillesztjük a záradékot, saját zárómotívumával, vagy másikkal:

507

### 5.3. LÁ SOR SZI-VEL, VAGY SZÓ-VAL? Melyiket válasszuk?

A reformáció énekepertoárja, amely igen gyorsan elkészült, (az 1570 körüli énekeskönyvek úgyszólván már minden fontos darabját tartalmazzák), több forrásból merített. Középkori liturgikus és korai népdalok (kanciók) fordításai (ld. 261.501), asszimilált külföldi énekek (406) és a magyar népzene régi rétegei (168.173.184.462) alakították az ízig-vérig magyar egyházi énekek stílusát, melyben a formálódó újstílusú népdalaink egyes jegyeire is ráismerhetünk.

Az ekkor kialakult új énekstílus többfunkciós: ugyanazt a dallamot lehet használni világi históriás énekekre és templomi dicséretre, ünnepi énekekre, verses zsoltárparafrazisra, ha a versforma megengedi.

A több irányból érkezett zenei anyag magyarozza, hogy régi magyar énekeink harmonizálása lehet modális, vezetőhang nélküli és vezetőhangos is. És bár az új korálkönyvben találkozhatunk a korábbihoz képest új színekkel, akkordfűzésekkel is, azért a zárlatok a fenti két csoportba sorolhatók.

Így mi alkalmazkodhatunk hozzájuk.

korálletét szi-vel:  
165 BM - D.ÚjRKK

szó-val:  
48-as 225 GyB és PÁ -RKK (transzponáltuk), 222 GZs -D.ÚjRKK

a 21-es ÉK jelenlegi (gyarapodó) korálkönyve: Digitális Új Református Korálkönyv (D.ÚjRKK)  
a 48-as ÉK korálkönyve: Református Korálkönyv (RKK)

165 (256) "Irgalmazz, Úr Isten" kezdetű énekünk a RKK- ben kétféle harmonizálással és zárattal szerepel, az új DKK-ben BM (fent) és SzB zárata szi-vel, utóbbi még kétféleképpen szó-val is zár

222 (225) "Nagy hálát adjunk" k. énekünk az eddigi letétekben vezetőhang nélkül záródik, GZs-nál is

**Feladat:** keress a korálkönyvekben magyar énekeket! Tartalmazza-e utolsó zárlatuk a vezetőhangot?

**Többféleképpen alkalmazkodhatunk a kísérőkorálokhoz:**

> ha a záróütem V. fokában ott a vezetőhang (keresztrel, vagy feloldójellel), az első záradékcsoportból keresünk záradékot (lá sorok szi-vel)

> ha a korálletét záradékában szó-val találkozunk, három megoldás közül választhatunk:

1. **plagális záradékkal** látjuk el intonációnkat, ami egyformán alkalmas mind a két típusú korálletét bevezetésére - intonációk plagális z-kal: 3.2-ben ld. a magyar példákat

2. **plagális Codát** illesztünk az autentikus záradék után:: 182.b, 184.b, 188

3. a **"lá sorok szóval"** záradékcsoportból választunk

Előjáték plagális záradéka és a korálletétek záratai:

154, 48-as 240-es ének

szi-vel BM

szó-val GyB

Előjáték autentikus záradékkal és plagális emlékeztető Codával mindkét típusú letét elé: SzB D.ÚjRKK

165

## A különböző záradékok összehasonlítása:

222

plagális záradék:

autentikus záradék:

autentikus záradék plagális Codával:

V. fok kis terccel (7.):

a másik modális záradék (6.):

## 5.4. ÁTVEZETÉS

Az átvezetés &gt; a 2. sor kezdete

166.d az ének sorszerkezete AABC

az átvezetés a B sor kezdete

záradék

az átvezetés elválasztja egymástól a kétszeri megérkezést az alaphangra

281.b &gt; szekvencia a 2. sorból

a 2. sor első motívuma

záradék

231.b

a 2. sor motívuma végéből a rövid szekv.

záradék

közös hanggal indul a 2. sor

154.c &gt; "mozaik - sor"

a 2. és 3. sor motívumaiból

záradék

### 5.5. AZ 1. ÉS 2. SOR UTÁN A ZÁRADÉK, sorzáró kadenciák

5.5.1. **Az 1. sor után a teljes 2. sor,** majd a záradék következik - saját zárómotívumával, vagy másikkal

444.a

1. + 2. sor + záradék: pl. 222.c; 240.b; 168.b.c; 230; 157.c; 163.a

5.5.2. **Más szerkezetű előjátékok:**

- > első és teljes utolsó sor: 286.a.b; utolsó + 1. sor: 194
- > a teljes ének másik zárómotívummal: 566, 475.b

5.5.3. **A belső sorzárlatokról** példákon keresztül:

Zárjunk le minden sort kadenciával:

**Mi jelzi, hogy nem végleges a leállás az 1. és a 2. sor végén? / Mitől végleges az előjáték végén?**

- **nem vagyunk még alaphangnemben** - megérkeztünk az alaphangnembe,
- az első két sor zárómotívuma **hangsúlytalan ütemrészen** - hangsúlyos ütemrészen áll meg: egyen,
- **fejeződik be: négyen** - máskor hangsúlyos lehet a három is,
- az időleges tonikát **negyed értékű V. fok** előzi meg - fél értékű az V.fok (domináns), ami oktávugrással még nyomatékosabb lehet

154.b

- a kvinthangnemben D-T zárlat található fél értékű, oktávugrással erősített dominánssal (I6/4-V) **de a záróhangról ellép a kísérszólam**
- /az alaphangnemben ez a kadencia kiegészítve, nyomatékosabban: összetett aut. zár. szubdominánssal, hosszan kitartott I. fok

a fenti intonáció sorvégeit szemlélve:

- **az 1. sor végén nem találkozik a dallam záróhangjával a kísérszólam**
- a 2. sor **záróhangját szekund távolságból** éri el
- /egyedül az előjáték végén található záradék alaphelyzetű és fél értékű V. fokkal

A végső záradékot készen kapjuk. Nekünk az a feladatunk, hogy belső sorzárlataink a választott záradék-nál kevésbé nyomatékosak legyenek. Ennek érdekében válasszunk a fenti lehetőségek közül!

**Feladat:** mit mondhatunk el az 5.5.1. szakaszban felsorolt énekek sorzárlatairól?

## 6. fejezet

# Zsoltárok és korai korálok

Ebben a fejezetben újdonság a sok szinkópa, valamint az V-I mellett a VII(6)-I kapcsolat. Találkozunk persze a megszokott ritmikával és akkordfűzéssel is, ezeknek a záradékoknak azonban a dallamvezetése lehet más, mint a begyakorolt korábbiak, mivel a zsoltárok zárómotívumaira utal.

Az előjátékok formája többnyire ismét igen egyszerű: 1. sor + záradék.

A 1. sort nem tudjuk minden esetben olyan könnyen ütembe helyezni, mint a magyar énekek kezdősorát, és nincs már eleve ütembe írva, mint ahogy az újabb kori énekek esetében találtuk. Ezért legtöbbször ütembehelyezés nélkül idézzük, és ütembe szedve csatlakozik hozzá a záradék.

A zsoltárok három részes formájának szerkesztéséhez segítséget nyújtanak a szekvenciák és a skálamenetek. Róluk a megfelelő fejezetekben olvashatunk. (9. és 10. fejezet)

Előfordul még egy megoldás: a zsoltár sorát-sorait végig követi a kísérőszólam, amelynek része a sor végén a kadenciális lépéssor. A záradék kiszélesítése helyett Coda szerepel.

Részletesebben a részek illesztését, két példát szabad átvezetésre és ezt az utóbbi eljárást találjuk fejezetünkben a záradékok után.

**Egyszerű záradékok:** a csillaggal jelöltek az Egyszerű aut. záradékok közül és az **a:** ajánlott záradékok

### 6.1. Záradékok

#### 6.1.1. lá sorok:

(1.) párhuzamosan lefelé tartó szólamok

DL 369 (545)

(2.) egymás felé tartó szólamok:

(3.) előtérben a harmónia - autentikus záradékok

4/4-re bővül a D értékének növelésével:

## 6.1.2. Dúr (ion) és mixolíd: a mixolíd diézishangja miatt a záradékok mindkét hangnemben alkalmazhatók

(4.) párhuzamosan lefelé tartó szólamok:

445.a 47.a

247 84 szó-ra, a kezdőhangra 122.a  
a szólamok egymás után 405

DL 136 DL 117  
hosszabban: mixolíd  
Codával

3/4-ben és középső szólammal 30.b

dúrban, más indítással:

622 35.b

GZ 19

68

Lépésről l. 105/3

(5.) előtérben a harmónia:

DL 158 (262)

180.a.b

1.a, 386.a

1.c

Példatár B. 84.a

KB után 3

122.b

KB után 1

1.b

NCs után 1

## 6.2. A ZÁRADÉK ILLESZTÉSE

leggyakrabban hozzáillesztéssel:

90.a

30.b

ld. még: 5.b, 8.a. stb.

"... eleitől fog - va" (3.) unisono idézet után

... "Uram, tégedet" (4.) kísérorészolammal

ritkábban &gt; közös hanggal:

24.a

12.a

"Az Úr bír ez egész föld- del" (3.) a sor záróhangja

"Szabadíts meg és tarts" (4.) a 2. motívum kezdőhangja

&gt; rávezetéssel:

6.a

összeköti a sor záróhangját a záradékkal

445.a

elindítja a záradékot, súlytalan

"Uram, te nagy ha- ra-god- ban"

"Szép, tündöklő haj- nal-csil-lag" (4.)

47.a

súlyt kapott:

ör - vendezették ... (4.)

&gt; közös hanggal és rávezetéssel:

záradék transzponálás után: (5.)

alkalmazása: 1.b

ld. még 622

"hítlének ta - ná- (-csán)"

### 6.3. ÁTVEZETÉS

#### 6.3.1. átvezetés szabad bővítménnyel

180.a kiindulás: 1. sor + záradék:

a sor félzárlattal végződik, mi lezártuk egész zárlattal

c. 1. sor

+ átvezetés az ut. sorból, kibővített ütemmel + záradék

31 1. sor

záradék

.....  
Fríg záradékok (3.)

átvezetés: magasabbról kezd a záradékhoz hasonló skálamenetet,  
majd vissza fog lépni a záradékra

majd szintén visszalép

31.a

6.3.2. átvezetés szekvenciával a Szekvenciák fejezetben: 8.c, 24, 28, 38.c, még a Példatárban: 38.b és d, 84, 90.b.

6.3.3. átvezetés skálamenettel a Skálamenet a záradékhoz fejezetben: 68.b, 150.c, még a Példatárban: 105.c.

## 6.4. TOVÁBBI IDÉZET

ld. még Új ének

35.b 1.sor

- 2. sor: egy időben indul  
az 1. sor záróhangjával- a záradék kezdőlépése megegyezik  
a 3. sor kezdőhangjaival (más a ritmus)

22 1. sor

utolsó előtti sor

kétféle csatlakozással:

22.b

imitációszerű indítással:

tömörített sor

22.a

az 1. sor megtoldásával:

még rövidebb sor

záradék

rávezetés a  
kísérőszólamra

**6.5. IDÉZET KÍSÉRŐSZÓLAMMAL ÉS** kiszélesített záradék helyett **CODÁVAL**  
(a kadenciális lépéssor is a kísérőszólam része, fölötté az idézet szól)

42 hosszú, ismétlődő 1. sor, a teljes második felét szélesítettük ki,  
ezután a Coda ritmusa vezet vissza a kezdő tempóra-ritmusra:

134 1. sor utolsó sor, szinkópával

Szekvencia után emlékeztető Coda helyett idézhetjük az utolsó sort. ld. még 38.c és d  
90.b A rövid hangok szakaszát egyszerűsítettük, a záróhang felé tartunk:

**Feladat:** próbáljuk ki a mintazáradékokat többféle ritmusban: szinkópa nélkül és máshova helyezett szinkópával, ill. próbáljuk ellátni szinkópával mindegyiket!  
Próbáljunk a záradékok elé indításul rövid rávezetésekkel illeszteni!

## 7. fejezet

# Fríg záradékok

Zsoltárok és magyar énekek találhatók ebben a fejezetben.

Ide tartoznak a fríg korálok is: 186, 493, 48-as 218, záradékok az alábbiakban mintául szolgál.

A záradék legtöbbször közvetlenül csatlakozik az 1. sorhoz vagy fél sorhoz. Átvezetésre két példát találunk. A fejezet végén néhány korai megoldással találkozhatunk.

Egyszerű fríg záradékok: 3.3. Fríg záradékok a záróhang alatt (120. o.), \* jellel az alábbi záradékok között

### 7.1. Záradékok

(1.) plagális fölépéssel °:

GZ 51 GZ 341 (493)

658, 234 462.b

DL 141

170.a.b 170.c

szólamcserével:

221.a 221.b

Pachelbel után

31.b

(2.) szekundlépésekkel a záróhangra: mi-ré-mi

fá-mi

DL 218

51

DL 217 (186)

(3.) szekundlépésekkel a záróhangra: fá-mi

ré-mi

szólamcserével:

100.a

100.b

31.a

434.a

(4.) fríg záradék a XVI. sz.-ból

alkalmazásával az utolsó akkord V-I fordulattal vezet a ré-re, a kezdőhangra és a kísézőkorálra:  
(példáit ld. a következő fejezetben)

ld. Goudimel zsoltárok, Vallet

296

434.b

az intonáció  
záróhangja  
és akkordja

a Korálkönyv  
letétjének  
kezdőhangja  
és akkordja

## 7.2. A ZÁRADÉK ILLESZTÉSE

658 &gt; hozzáillesztéssel követi az 1. sort:

221.a &gt; közös hanggal kapcsolódik:

100.a

100.b

"Örvendjetek!"

a szólamcseré (szélső szólamok) és a megmozdított ritmus a szöveghez igazodik:

## 7.3. ÁTVEZETÉS

170.c 1. sor

a 2. sor 1. üteme + 2 ütem szekvencia

záradék

31.b 1. sor 2 ü. átvezetés: 1 ü. + a záradék bevezető üteme:

záradék 31.a: 1 ütem átvezetéssel: ld. Zsoltárok...6.3.

7.4. ÉRDEKESÉG, EGY KIS SZÍN  
a ReZem Vallet kötete alapján

Záradékok N. Vallet (1583-1642): 51.sz. Vallet: u.az

Intonációk:  
51.b Vallet 51.sz. után

100.c a 48-as ÉK hangnemében, az új énekeskönyv h frígjében túl mély

# 8. fejezet

## A kezdőhangra vezetünk

Jóllehet, hasznosak az alábbi záradékok, de leginkább a mi előjátékainkat teszik változatosabbá. Tapasztalatom szerint a legtöbb belépéshez elég a biztonságos hangnem- és ütemsúlyérzet. Bizonytalansággal mindössze az 5. lépcsőn induló dór (pl. 168), ré kezdetű fríg (pl. 658), valamint a felső oktávonkezdődő (pl. 601) énekek esetében találkoztam. A példák szerkezete: bemutatás + záradék.

### 8.1. Egyszerűbb, kigyűjtött záradékok (\* jelet kaptak a További záradékok csoportban):

a kvintén induló dór énekek kezdőhangjára:

fríg énekek ré kezdőhangjára

GZ 51

Plagális zár. (3.b)168.a

ld. a példák között 154

Fríg záradékok (1.) 658

kvintre:

65, 186

449.b

### További záradékok:

#### 8.2 Tercce:

(1.) d/

NCs 164 (202)

225

590.a.b

/m

4 KB után

R 22

### 8.3 Kvintre

(2.) a dallam magasabbról ereszkedve megáll a kezdőhangon:

d/ 81 RA 3/4-ben:

757

74 GZ után

823

/m DL 210 (476)

449.b

/dór

237

(3.) a kezdőhangon (marad):

4/4-ben:

741

d/ vagy:

3/4-ben 122.a

(4.) a kvintig fellépet:

DL 299 (823)

DL 310 (381)

65, 186 449

rövid előkészítéssel, vagy előkészítés nélkül:

168.a 47.c 831.b

**8.4 Oktávra** (felső dó / lá)

(5.) fent marad: ld. a példákat és IGy 459 (758) NCs fellépet:

DL 275 (601)

NCs 226 (204)

**8.5 Frig énekek ré kezdőhangjára:**

(6.) a záradék ré-ről indul:

GZ 51

658, 234 434.a

(7.) fríg záradék a XVI. sz-ból: alkalmazásával az utolsó akkord V-I fordulattal vezet a ré-re:

296                      434.b                      az intonáció záró-                      a Korálkönyv  
hangja, akkordja                      letéjtjének kezdőhangja  
és akkordja

### 8.6. A ZÁRADÉK ILLESZTÉSE

**Kvintre:**

> hozzáillesztéssel:  
154

Illeszd ezt a záradékot a 444. és a 168 (6/8-os) ének 1. sora után!

449.b                      ez a záradék az alaphangról lépeget fölfelé, hozzáilleszthetjük tehát  
az alaphangon végződő sorhoz:

ha a sor másik hangon végződik, levezetjük a dallamot az alaphangra:  
itt kvint a távolság:                      közel az alaphang: ld. 65

186

> közös hanggal:  
590                      a sor felénél:

A felső oktávon induló énekek esetében fellépegethetünk a kezdőhangra, ld. 8.4,

de a bemutatás után kezdődhet fönt is a záradék akár hozzáillesztéssel, rávezetéssel, vagy átvezetéssel:

601 > hozzáillesztéssel, visszaléphetünk a kezdőhangra:

kísérőszólammal és másik záradékkal ld. a Példatárban

163 > rávezetéssel:

kísérőszólammal ld. a Példatárban

406 > átvezetéssel: ld. még a 113. oldalon

kísérőszólammal ld. a Példatárban

456 > a felső régióban maradunk, jöllehet, nem a kezdőhangon állunk meg:

kísérőszólammal ld. a Példatárban

A fríg énekek ré kezdőhangjára irányítunk, bár nem azon állunk meg:

434.a > a záradék is ré-ről indul:

a záradék alsó szólama nélkül tisztán hallható a ré

434.b > V-I fordulattal:

296

## 9. fejezet

# Szekvencia

Az átvezetés gyakori anyaga. A mi egyszerű intonációinkban közvetlenül a záradék követi (pl. I.Gy. 50 DL). A hangsor bármelyik hangján elkezdhetjük és befejezhetjük.

A rövid előjátékokban két láncszemnél többet nemigen találunk. Ezután azonnal a záradék következik, vagy a következő láncszem kezdőhangja kapcsolódik a záradékhoz, illetve a rávezetéshez.

Ha hármashangzat-szekvenciát alkalmazunk, az előjáték végén célszerű az emlékeztetés vagy Codával, vagy az utolsó sorral, mivel a másfajta zenei anyag elvonhatja a figyelmet az ének kezdetéről.

### 9.1. SZEKVENCIA

a) a dallam egy motívuma lépked szekundonként, többnyire lefelé: fölfelé: ld. 514, 237

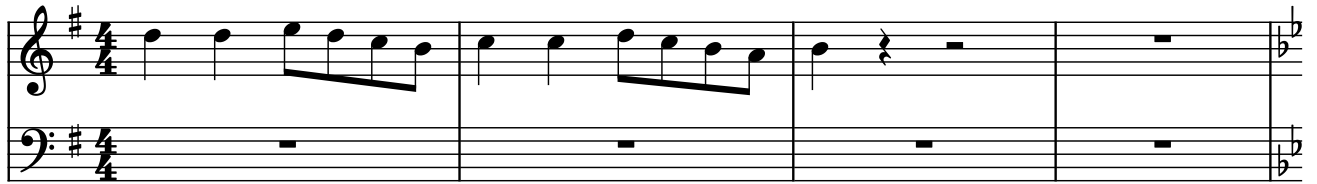

szekvencia az 1. sor végéből:

szekvencia a 2. sor kezdetéből:

Alkalmazásához a lentebb következő példákon kívül az Autentikus záradékok 4.8. szakaszában a 208.c. nyújt segítséget, valamint az Intonáció Gyűjt. fenti előjátékai.

b) **hármashangzat szekvencia:** - a harmónia alapja kvintenként lefelé ereszkedik, a dallam szekundot lép  
- leggyakoribb alakja a szekszt fordításról alapra, főképp a barokk stílusban:

bezárult a kör: #

az akkord alapja:  
g c fis h e a d g c fis h e a d g

I6 IV VII6 III VI6 II stb.

így lép ki a sz-ból:  
DL 34.136, NCS 65

A szekvenciában a szeksztakkordokat a választott indításnak megfelelően egységesen kell kettőzni, ezért kettőzhetjük a vezetőhangot a VII6-ben. A vezetőhangot máskor soha nem kettőzzük!

**9.2. SZEKVENCIÁK KÜLÖNBÖZŐ FIGURÁCIÓKKAL**  
nem mindegyik szeksztról lép alapra; egyes szekvenciák végén záradék

(1.) különböző ütemekben, ritmusokban:

DL 34

2 láncszem, a 3. egyben a záradék      2 láncszem, a 3. egyben a záradék

záradék      eml. Codával

2 láncszem + kezdőhang      álzárattal 390.b

záradék

(2.) különböző ütemekben:

DL után 274 (741)

d/m

(3.)

DL 136

(4.)

(5.)

2 lsz. + kezdőhang

28

2 lsz. + kezdőhang

90

(6.) folyamatos skálamenet: dór - a hangsor 5. lépcsőjén indul és zár (a kezdőhangra vezet)

DL 50

2 lsz + kezdőhang

példák: dór, az 5. lépcsőn zár: 444  
dór, alaphangon zár: 24  
dúrban, alaphangon: 624

mollban az alaphangon zár

DL 314 (378)

2 lsz + 1 megkezdett

(7) szekvencia fölfelé:

38.d

38.b.c

9.3. A SZEKVENCIA BEILLESZTÉSE

indítása:

> a dallam folytatásaként pl. ismétléssel:

DL 274 (741)

a szekv. ismétlődő motívuma

> a bemutatás zárómotívuma  
irányának megfordításával:

DL 34

> közös motívummal:

példa: 624-367

> közös hanggal:

a 2. sor kezdőhangja

NCs 65

kilépés a szekvenciából közös hanggal:

A szekvencia megkezdett lánczemeinek kezdőhangja indítja a záradékot, vagy a rávezetést.

o .....közös hang.....o

így folytatódna a szkv.,  
helyette: záradék

## (6.) szekvencia

dúrban:

624.b

2 láncszem

közös motívum

a szekvencia az átvezetés

záradék

lá sorokban: ha alaphangon végződik az előjáték, az alsó szólam indítja a szekvenciát:

24.b

bemutató: 1. + 2. sor

2 lsz. + kezdőhang

a szekvencia az átvezetés  
(fél ütem lezárással)

záradék

Ha az 5. lépcsőn, az ének kezdőhangján fejezzük be az előjátékunkat, végig követhetjük Draskóczy L. szekvenciáját.

Az ő intonációjában az **ütemsúlyok** elhelyezése:

a szekv. kezdete egyen:

ugyanúgy a a rávezetés is;

a zár. 3-on indul és 3-ra érkezik

a szekv. kezdete egyen:

ugyanúgy a a rávezetés is;

a zár. 3-on indul és 3-ra érkezik

Ha mi ütem egyre szeretnénk érkezni,

**kezdhetjük a szekvenciát fél ütemmel később**, amit a bemutatás végének meghosszabbításával érünk el:  
most a szekvencia és a rávezetés indul 3-on:

444

és így ütem egyre esik a záradék indulása és a záróhang:

vagy az egyen induló rávezetés a záradékunk kezdete lesz.

Ilyen záradékok a Régi magyar énekek fejezetből (az első hangot megváltoztattuk):

ld. a Példatárban 444.b

**(7.) szekvencia**

38.b zsolta-záradékkal:

2 láncszem + 1 megkezdett lsz.

az átvezetés szekvenciával kezdődik

záradék

38.c vagy az utolsó sorral és plagális Codával:

Ld. Zsoltárok...6.5

# 10. fejezet

## Skálamenet a záradékhoz

Szintén az átvezetés anyaga. A bemutatott skálamenetek többségét záradékukkal együtt találjuk.

### 10.1. PÁRHUZAMOS SKÁLAMENETEK LEFELÉ

(1) folyamatos skálamenet, az alsó szólam indítja:

*feljutás - skálamenet lefelé záradékkal*

*plagális Coda*

DL 105

egyszerű skálamenet a fenti intonáció alapján,

a záradék háromra, a Coda egyre végződik:

az ütemszúlyt áthelyeztük, a záradék egyre végződik:

**mollban:**

68, 150.c

a feljutás egyszerűbben:

68

150.c

(2) skálamenet visszalépéssel

záradék Coda nélkül SK 345-711

352.c

folyamatos skálamenet az idézett intonáció alapján, megtartottuk a záradékot:

vagy terc:

449.c

dúrban, decimával, másik záradékkal:

105 Codával

(3) megállással a kvinten: a kezdőhangra vezet /m szekszttel:

(félzárlat)

vagy terccel:

449.d

(4.) röviden:

záradék skálamenettel:

(5.) indítása a 3. lépcsőről:

mollban:

**10.2. EGYMÁS FELE TARTÓ SZÓLAMOK**

ld. még: Plagális záradékok (4.)

(7.) &gt; folyamatosan

&gt; visszalépéssel

(8.) diminuálva is (felezett ritmusértékekkel)

461-760 JB

### 10.3. FELFELÉ TÖRŐ MOTÍVUMOK, SOROK

Isten dicsősége, hálaadás, ünnep

RA 105

DL 135

(9.) egyszerű skálamenet fölfelé:                      figurációval:                      a csúcsponttól visszaereszkedünk:

záradék

249.c

(10.) páros ütemben                      visszaereszkedünk:                      vagy fent maradunk:

210.c és d.

a Coda szól a belépés magasságában  
(transzponált példa)

a záradék is a csúcspont magasságában:

a Coda szól a belépés magasságában  
(transzponált példa)

az ének                      419.b  
hangnemében

Ld. még 774.b; és: záradék a kezdőhangnál egy oktávval magasabban: 667, 105.b

## 10.4. A SKÁLAMENET ILLESZTÉSE AZ IDÉZET VÉGÉHEZ

352.a &gt; hozzáillesztett skálamenet (5.c):

266.a &gt; közös hanggal csatlakozik (6.):

68.b &gt; a bemutatás kitartott záróhangja alatt indul (1.):

247 &gt; figurációval kapcsolódnak össze (7.):

az ének hangjai

249.c az utolsó sor kezdőhangjai (9.):

# 11. fejezet

## Himnuszok, gregorián eredetű énekek

Intonációjuk lehet kétsoros idézet: a második sorban a gregorián dallam némileg variált alakjával, hozzáadott záradék nélkül, akár kíséret - kíséreszólam nélkül is. Ld. Int. Gyak. 373 (543) DL  
Ha egyenletes hangokat játszunk, figyeljünk a megformálásra: lendületes elindulás, kis lassítás a végén, belső tagolás. Enélkül kattog, mint a metronóm.

Ld. még Fekete A.-Mezei J. Orgonaintonációk készítése gregorián tételekhez /Egyházzenei füzetek I/20

### A. 11.1. Unisono előjáték

486 a 2. sor kevés figurációval:

### B. 11.2. Példák a tiszta kvint, kvárt kíséretre:

652 a 4. sor kis bővítéssel:

681.a a 2. sor után a 4. sor végződése:

374 4. sor:

A Példatár előjátékain kívül két másik változat húsvéti énekünk számára:

501 soronként lépő kísérettel, legmélyebb pontja az 5. lépcső, főképp a pentaton hangjaiból:

- 11.3. Beléptethetünk hol egy szeksztet, tercet, dúrhármast, megjelenhet a domináns, lehet ráfelelés, azért a tiszta kvint, vagy az orgonapont uralkodik, visszaulva az eredetre:

501 fél soronként lépegető kísérettel:

587

ld. még 681.b

Énekek kétféle kísérettel

48-as ÉK 233 vezetohang nélkül, tiszta kvintekkel:

2. sor eleje, más lezárás

585

vezetohanggal, szeksztpárhuzam az orgonapont fölött, T-D-T  
hosszabban a 4. sorból

48-as ÉK 501 tiszta kvintekkel

kétsoros ének, végigidézzük:

284 orgonapont, tercpárhuzam, T-D-T:

498 tiszta kvintekkel:

tercpárhuzam, T-S-T

2. fele az utolsó sorból

Empty musical staff for exercise 2. fele az utolsó sorból, showing the treble and bass clefs and a key signature of one flat.

Empty musical staff for exercise 2. fele az utolsó sorból, showing the treble and bass clefs and a key signature of one flat.

Empty musical staff for exercise 2. fele az utolsó sorból, showing the treble and bass clefs and a key signature of one flat.

# 12. fejezet

## Bemutató másikkal

Jól ismert ének esetében alkalmazzuk, de ilyenkor is célszerű az ének kezdetére utalni.

157.b 4. sor 1. sor, lezártuk az alaphanggal

173.b 3.sor, kezdőlépése kvint helyett terc az 1. sor kezdőmotívuma

173.c a 2. sor kezdőmotívuma az 1. sor kezdete az éneksorok végződéséhez igazodó páros ütemben

291.b a 3. sor első fele a 4. sor kezdete (az 1. soré is)

723 a 2. és a 4. sor kezdete a teljes 1. sor

711 a 3. sort zártuk le előjátéknak

831.a 1. sor a második ütemétől, plagális záradékot kapott: felhívás

# 13. fejezet

## Rövid előjáték

Ha már összeszokott a gyülekezet velünk és ismétlődnek az énekek, eldönthetjük, mikor nincs szükség hosszú bevezetésre.

Például az állandó énekek, az úrvacsoraosztás megszokott énekei, egy evangélizációs hét heti éneke előtt. Istentiszteleten a több részre osztott hosszú ének későbbi versszakait se indítjuk minden egyes alkalommal teljes intonációval.

A rövid előjáték szerepe jószerivel csak a hangadás és a tempó megadása. Nem is áll egyébből, mint az I-V-I, vagy I-IV-I zárlatból.

### (1.) Zárlat az ének dallamát felidéző szopránnal:

### (2.) Orgonapont:

### (3.) Az éneksor kezdete alatt kadencia:

196 változatlan idézet: 266 kiszélesítéssel:

(4.) Az ének kezdete után kadencia:

624 711

(5.) Lezárt első sor:

758.3

(6.) Másik sor, jellegzetes motívum lezárása:

711

48-as ütembeosztással

(7.) Az ének vége: megkezdett ének esetén a későbbi versszakok elé:

360 / 42 491

# 14. fejezet

## Új ének

**Az újonnan tanult éneket felidézhetjük** az istentiszteleten is az alábbi módokon.

Természetesen a hosszabb egyszólamú bevezetés nem helyettesíti az ének sorról sorra történő megtanítását, gyakorlását. Az énekkíséret pedig úgy támogathatja mindezt, hogy egy-egy versszak alatt a korálletét helyett csak a dallamot játszuk 2 oktáv távolságban: így hallható tisztán a gyülekezet éneklésével együtt. (Ilyenkor mi is könnyebben énekelhetünk a gyülekezettel, figyelve az énekelhető tempóra.)

**Sorok váltott kézzel:** Ne gyorsuljunk fel közben! Magunkban énekelve segíthetünk ezen. (+ mérőütés)  
Záradékkal az utolsó sort látjuk el.  
Négy soros énekek végig idézhetők. Hosszabb ének esetén 1,2. + z.sor, vagy zárómotívum.

12/1 Szabadíts meg...(..."sok a tökéletlen": talán ezért kevésbé kedvelt)

152. Istenem, lásd meg a sok hazugságot

74/1 Miért vetsz...el

448 Dicsérlek téged, Üdvözítőmet utolsó sor

**Unisono sorkezdetek** a sorvégek rövid lezárásával,  
12/2 a belső sorok záróhangját lehetőleg szekundról érje el a kísérszólam!

a dallamban a sorzáró hang az V. fok kvintje,  
a bal kéz adja az alapját

74/2

A három kurta záradék után a végén hosszabb lezárás szükséges, itt emlékeztető Coda áll.

**Nem idézzük végig az éneket:**

12/3 csak két sort unisono sorkezdettel, majd az utolsó sor következik, kísérszólammal akár:

Az alábbi énekkel 21-es, új énekeskönyvünkben találkozunk valóban először. Megtanulása egyszerűbb lesz, mint egy zsoltáré, de érdemes **hosszabban idézni** belőle, hogy megkülönböztessük dallamvariánsától, az "Irgalmazz, Úr Isten" kezdetűtől:

166.d

3. sor kezdete, saját zárómotívuma

ismétlés bal kézzel

ismétlés nélkül a Példatárban

c. Vagy a kezdőmotívumot ismétljük (kis változtatással):

# 15. fejezet

## Orgonapont

A jelzett előjátékok kis változtatásával illesztettem alulra az alaphangot.

ld. Példatár 548.a

1 ü. bővítés

ld. Pt. 744.a

változtatás

kvint hozzáadása

ld. Pt. 718.a

bővítés.....rövidebb záradék

ld. Pt. 405.a

változtatás

változtatás

változtatás: teljes I. fok

180.c az orgonapont közepén indul az I. fok kvintjeként, majd lent folytatódik, mint az V. fok alapja:

# Rövid áttekintés

## Részletek a fejezetekből és előjátékok a záradékokkal

### 1. LÉPÉSRŐL LÉPÉSRE

Ahhoz, hogy önálló előjátékot készítsünk, két nélkülözhetetlen elemre van szükségünk: énekidézetre és záradékra.

#### 1.1. Az ének felidézése vagy bemutatása

Legtöbbször mi is **az ének első sorával** tesszük. Többnyire elég kíséret nélkül, unisono játszani, hiszen így hangról-hangra (hangközről-hangközre) nyomon követhető a dallam.

#### 1.2. A záradék

Az előjáték másik szükséges eleme. Vele kerekítjük le az idézett sort és segítjük a gyülekezetet az együttes belépésben. Kiszámíthatóan haladunk a záróhang felé, és hagyunk időt a levegővételre. Mivel fontos, hogy dúrban és mollban is képesek legyünk a záradékokat játszani, ezért g finálisra helyeztem őket. Azonos nevű dúr és moll esetén könnyebb a 2 b-s mollt lejátszani, mint a 3 b-s c moll záradékot, ami a c finálisból következne.

Kis ízelítő a fejezetek záradékaiból:

**Záradékok a záróhang alatt** - 3. fejezet

**Plagális záradékok** 3.2.

**Fríg záradékok** 3.3.

A mi-ré-dó / lá sorokban **dó-ti-lá** rövid zárómotívum az egyes fejezetekben:

**Autentikus záradékok** - 4. fejezet

Egyszerű autentikus záradékok 4.1.

Záradékok a barokk és a későbbi korok énekeihez 4.3.

**Régi magyar énekek záradékai** - 5. fejezet

## Zsoltárok és korai korálok - 6. fejezet

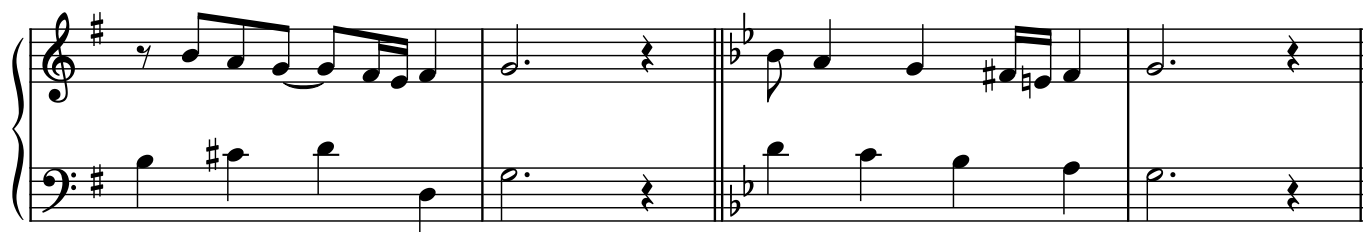

A zsoltárok metrikai alapegysége új énekeskönyvünkben a fél. A Példatár A-ban ehhez igazodom, de az egyes fejezetekben a könnyebb áttekinthetőség és összehasonlítás érdekében nyeged a mérőegység, mérőütés.

## Vezetőhang nélkül: Régi magyar énekek (6.), (7.) záradékcsoport:

## 1.3. A záradék kiválasztása

Általánosan használhatók a plagális záradékok a záróhang alatt, valamint az egyszerű autentikus záradékok.

Írányt mutathat az ének eredete, kora: középkori ének, zsoltár, magyar ének, újabb kori ének. Ebben segíthet az énekeskönyv forrás-meghatározása.

Keresésünk során találhatunk kiválasztott énekünk zárómotívumával megegyező záradékot, annak augmentált formáját, vagy variánsát. Kezdődhet záradék bemutatott sorunk folytatásának, vagy az utolsó sornak a kezdőhangjain.

Tovább vezethetnek egyéb jellegzetességek: skálamenet, gazdagon figurált, vagy egyenletesen lépegető dallam. A szöveg hálaadó, ünnepi, vagy felhívó-mozgósító jellegű, esetleg sötét jelzőkkel terhelt.

És ha nem az alaphangon kezdődik az ének, fellapozhatjuk a Kezdőhangra vezetünk - c. 8. fejezetet is.

Sok záradék található a fejezetek elején. De ne riasszon ez meg! A legegyszerűbbek, a legtöbb ének esetében használhatók a már említett Egyszerű autentikus záradékok (4.1. és 2.) címszó alatt találhatóak, valamint még néhány a következő fejezetek elején: vagy hasonlóképpen kigyújtva, vagy **a**, ajánlott jellel.

**Példák:** *Jelmagyarázat:* >> : az egyes fejezetekre utal,  
(1.): a fejezeten belül a záradékcsoport száma  
Minden énekhez több záradék illeszthető, rajtunk múlik, hogy melyiket alkalmazzuk.

## "Krisztusom, kívüled nincs kihez járulnom" 204

Az ének alaphangja és kezdőhangja lá, az intonációt is lá-val fogom lezárni:  
a záróhang, vagy a kezdőhang lá-ján. Zárómotívuma: dó-mi-dó-ti lá lá.

**"Adjatok hálát az Istennek" 105**

&gt;&gt; Záradék a záróhang alatt 2. Plagális záradékok (1.)

Emelkedett a szöveg, felfelé ível a dallamvonal,  
kedvelt az ének ünnepi istentiszteleteken:

&gt;&gt; Autentikus záradékok (6.)

Eredetére is utalhatunk:

&gt;&gt; Zsoltárok és korai korálok (4.)

Skálameneteket tartalmaz a zsoltár. Ha az Intonáció Gyűjt. előjátékai nehezek lennének, készíthetünk egyszerűbbet. Coda erősíti az intonáció ünnepi jellegét, ehhez járulunk hozzá a kísérszólammal is.

&gt;&gt; Skálamenet a záradékhoz (2.)

**2. A KÍSÉRŐSZÓLAM**

Ha a minimális hangzásnál és terjedelemnél többet szeretnénk, jó szolgálatot tesz már egyetlen kísérszólam is.

Ez a szólam legegyszerűbben párhuzamos mozgással követheti a dallamot. A folyamatos párhuzamosság egyhangúságát pedig az ellenmozgás és az önálló ritmus töri meg.

Tercpárhuzam vagy decima:

Hosszú szakaszok kíséretére alkalmas, akár a záradékig. Követhetjük vele a dallamot hangról-hangra, mozgalmas dallamokat pedig nagyobb ritmusértékekkel:

A fejezetben ezt követően a szeksztpárhuzamról olvashatunk, majd a kísérszólam indításáról, csatlakozásáról a záradékhoz, az önállóbb szólamról.

### 3. ZÁRADÉK A ZÁRÓHANG ALATT

A legegyszerűbb megoldással találkozunk ebben a fejezetben: az unisono első sor után a kitartott záróhang alá illesztjük a záradékot.

Ez először plagális kadencia dúrban, mollban és dór hangnemben.

Frigben szintén plagális fölépés a záróhang alatt, illetve a dallam zárófordulata mi-i-i-ré-mi, a basszus szekundlépésekkel ereszkedik le az alaphangra.

Végül ún. sorismétlés: a dúr (mixolid) záróhang alatt terckíséréssel ismétlődik meg a (zsoltár)dallam.

Előjátékok a záradékokkal:

#### Plagális záradékok

548.a (1.)

210.a (3.)

#### Frig záradékok

170.a záradék plagális fölépéssel

51 szekundokként lépeget az alsó szólam

#### Sorismétlés

35

## 4. AUTENTIKUS ZÁRADÉKOK

A fejezet záradékait két csoportban találjuk:

Egyszerű autentikus záradékok: benne olyan rövid kadenciákat adok kézbe, melyeket énekeskönyvünk szinte valamennyi énekénél alkalmazhatunk (a fríg és mixolid dallamok kivételével).

További záradékok: ezek főképp a barokk és a későbbi korok énekeihez járulnak.

A példák között először a korábbi formával foglalkozunk: 1. sor + záradék, majd kitágítjuk a kört a kérdés - felelettel, hármas tagolású formával, végigkövetett énekkel.

Részlet a fejezetből:

## 4.8. Háromrészes előjátékok: átvezetés a bemutatás és a záradék között

Ez lehet > további idézet az énekből: a 2. sorra példák majd a következőkben: 5.4 stb.

228.b itt az ismétlőjel utáni szakasz zárata a dominánson:

208.c > rövid szekvencia pl. az 1. sor második feléből:

388 > új anyag

(a záradék az 1. sor 2. fele)

624.b > hármashangzat-szekvencia - ld. Szekvencia

410 > vagy álzárattal: bemutatás + záradék ° álzárattal + záradék egész zárattal ld.390.a  
itt a Coda kapott önálló szerepet

Musical score for example 410, showing a piano introduction with a Coda section. The score is in G major and 4/4 time. It features a series of chords in the right hand and a melodic line in the left hand, ending with a Coda symbol.

#### 4.7. Rövidebb idézet

718.a a sor fele: egy motívum

Musical score for example 718.a, showing a short melodic phrase. The score is in G major and 4/4 time. It features a single melodic line in the right hand and a bass line in the left hand.

768 a hosszú, ismétlődéses sor kezdőmotívuma

832.a. a jellegzetes kezdőlépés,  
majd a záradék idéz az utolsó sorból:

Musical score for examples 768 and 832.a, showing a long, repeating motif and a characteristic starting step. The score is in G major and 4/4 time. It features a long, repeating melodic motif in the right hand and a bass line in the left hand.

#### 4.9. Hosszabb előjátékok

208.d Két rész nagyobb ütemszámmal: 4+4 ütem

Musical score for example 208.d, showing a longer introduction with two 4-beat parts. The score is in G major and 4/4 time. It features a series of chords in the right hand and a melodic line in the left hand, divided into two 4-beat sections.

Musical score for example 249.c, showing a longer introduction with a characteristic motif. The score is in G major and 4/4 time. It features a series of chords in the right hand and a melodic line in the left hand.

**Többé-kevésbé végig is követhetjük az éneket:**

249.c a jellegzetes motívumok között hol kihagyás, hol bővítés

390.a sorpárjai új 2. taggal

## 5. RÉGI MAGYAR ÉNEKEK

Ebben a fejezetben az autentikus kadenciával a 16. és 17. század magyar énekeinek gyakori zárómotívumai-  
ban találkozunk. Ezeket a zárómotívumokat fogjuk záradékként illeszteni az 1. vagy az 1. és 2. sorhoz.

Ahogy az előző fejezetben is, többségében vezetohang, szi előzi meg a lá-t. De vezetohang nélküli záradékok-  
kal is találkozunk. Akkor van szükségünk rájuk, amikor a koráletét basszusa fá-szó-lá-ra végződik, vagy  
egyszerűen a zárlatban szi helyett szó szerepel. Ezen a helyen ismét szólunk a plagális Codáról. (Az előző  
fejezetben esett róla szó.)

Végül a 2. sor idézése kapcsán beszélünk a belső sorzárlatokról.

Részletek a fejezetből:

182.b az első sor záradékkal + plagális Coda

166.c az első sor után záradék

444.a az 1. és 2. sor után a záradék

281.b átvezetés szekvenciával

231.a záradék szó-val:

## 6. ZSOLTÁROK ÉS KORAI KORÁLOK

A fejezetben újdonság a sok szinkópa, valamint az V-I mellett a VII(6)-I kapcsolat.

Az előjátékok formája többnyire ismét igen egyszerű: első sor + záradék.

A 1. sort azonban nem tudjuk minden esetben könnyen ütembe helyezni, ezért legtöbbször ütemezés nélkül idézzük, és ütembe szedve csatlakozik hozzá a záradék.

A zsoltárok három részes formájának szerkesztéséhez segítséget nyújtanak a szekvenciák és a skálamenetek. Róluk a megfelelő fejezetekben olvashatunk. (9. és 10. fejezet)

Előfordul még egy megoldás: a zsoltár sorát-sorait végig követi a kísérőszólam, amelynek része a kadenciális lépéssor. A kiszélesített záradék helyén Coda szerepel.

Részletek a fejezetből:

5.a 1. sor + záradék

30.b

622

További idézet (átvezetés):

22.a

Idézet kísérőszólammal és plagális Codával:

42

## 7. FRÍG ZÁRADÉKOK

Zsoltárok, magyar énekek és korálok tartoznak ebbe a fejezetbe.

221.a

31.a

31.b

## 8. A KEZDŐHANGRA VEZETÜNK

Kvintre:

65

823

Oktávra:

456

Fríg énekek ré kezdőhangjára:

434.a > a záradék ré-ről indul:

434.b > V-I fordulattal kapcsolódik a korálletéhez:

a 48-as ÉK Korálkönyvének b) letétje (PÁ) és a D.ÚjRKK letétje (BM) elé

### 9. SZEKVENCIA

Dallami szekvencia:

8.c

Hármashangzat-szekvencia:

28

## 10. SKÁLAMENET A ZÁRADÉKHOZ

449.d Lefelé tartó skálamenet, párhuzamos szólamokkal:

247 Egymás felé tartó szólamok, visszalépéssel:

419 Felfelé törő motívumok:

### 11. HIMNUSZOK, GREGORIÁN EREDETŰ ÉNEKEK

Intonációjuk lehet kétsoros idézet: a második sorban a gregorián dallam némileg variált alakjával, hozzáadott záradék nélkül - akár kíséret, kísérszólam nélkül is.

652 példa tiszta kvint kíséretre, de nélküle is játszható

### 12. BEMUTATÁS MÁSIK SORRAL

Jól ismert ének esetében alkalmazzuk, azonban ilyenkor is célszerű az 1. sorra utalni.

173.b

157.b

### 13. RÖVID ELŐJÁTÉK

Ha már összeszokott a gyülekezet velünk és ismétlődnek az énekek, eldönthetjük, mikor nincs szükség hosszú bevezetésre.

Például az állandó énekek, az úrvacsoraosztás megszokott énekei, egy evangélizációs hét heti éneke előtt.

Istentiszteleten a több részre osztott hosszú ének későbbi versszakait se indítjuk minden egyes alkalommal teljes intonációval.

713

723

### 15. ORGONAPONT

744.b orgonapont a 744.a előjáték alatt - kis változtatással
